

# 엘리프 미아역 1단지 입주자모집공고



※ 2023년 4월 13일 입주자모집공고 내용 중 감리구분 오류기로 정정합니다.

기존 입주자모집공고 p.42		정정 내용 입주자모집공고43p	
소방/정보통신 (주)건일엠이씨 93,500,000	전기 주식회사 서광이에프 292,600,000	소방 (주)건일엠이씨 93,500,000	전기/정보통신 주식회사 서광이에프 292,600,000

- 엘리프 미아역 건본주택 관리는 예약제로 운영하지 않고 있으나, 코로나19 확산 상황 및 방역대책에 따라 건본주택 입장이 거부 될 수 있습니다.
- 분양상담전화, 공식 홈페이지 등을 통해 입주자모집공고의 내용과 관련하여 자세한 안내가 이루어질 수 있도록 상담을 실시하고 있으나, 청약자 개인의 다양하고 복잡한 상황에 대하여 정확하지 않은 정보 제공으로 청약 관련 사항에 대한 착오 안내가 이루어지는 경우가 있습니다. 고객 여러분께서는 청약과 관련한 상담은 청약의 참고 자료로만 활용해 주시기 바랍니다. 더불어, 청약자 본인이 입주자모집공고를 통해 청약자격 등을 숙지하시어 주민등록표등·초본, 등기사항증명서 및 소득관련 서류 등을 발급받아 직접 확인하신 후 신청하시기 바라며, 청약자격 미숙지, 착오 신청 등에 대해서는 청약자 본인에게 책임이 있으니 불이익을 당하는 일이 없도록 유의하여 주시기 바랍니다.
- 한국부동산원 청약홈 콜센터는 청약홈 홈페이지(www.applyhome.co.kr) 이용안내 및 기본적인 청약자격 상담을 하고 있으며 고객 상담 과정에서 청약자 개인의 다양하고 복잡한 상황에 대한 정확하지 않은 정보의 제공으로 일부 착오 안내가 이루어지는 경우가 있습니다. **청약콜센터 상담내용은 법적 효력이 없으므로 참고자료로만 활용해 주시기 바라며 청약자격 미숙지, 착오신청 등에 대해서는 청약자 본인에게 책임이 있으니 자세한 문의사항은 사업주체를 통해 확인하시어 불이익을 받는 일이 없도록 유의하여 주시기 바랍니다.**
- 본 아파트는 2023.04.01. 시행된 「주택공급에 관한 규칙」이 적용됩니다.
- 본 아파트의 최초 입주자모집공고일은 2023.04.13.입니다.(청약자격조건의 기간, 나이, 지역우선 등의 청약자격조건 판단기준일입니다.)
- 해당 주택건설지역(서울특별시 강북구)은 「주택법」 제63조 및 제63조의2에 의한 비투기과열지구 및 비청약과열지역으로서, 본 아파트는 「주택공급에 관한 규칙」에 따라 1주택 이상 소유한 세대에 속한 분도 1순위 자격이 부여됩니다.
- 본 아파트는 당첨자 발표일이 동일한 모든 주택(민간 사전청약, 분양주택, 분양전환공공임대주택)에 한하여 1인 1건만 신청이 가능하며, 2건 이상 중복신청 시 모두 무효처리 또는 당첨자 선정 이후에도 당첨 무효(예비입주자 지위 무효)되오니 유의하시기 바랍니다. (단, 동일단지 내 1인이 특별공급 및 일반공급에 각 1건씩 청약가능하며 특별공급 당첨자로 선정 시 일반공급 선정 대상에서 제외처리 함)
- 본 아파트는 수도권 내 비투기과열지구 및 비청약과열지역의 민간택지에서 공급하는 분양가상한제 미적용 민영주택으로 「주택공급에 관한 규칙」 제54조에 따른 재당첨 제한을 적용받지 않고 기존 주택 당첨여부와 관계없이 본 아파트 청약이 가능합니다. (단, 본 제도는 당첨된 청약통장의 재사용을 허용하는 제도가 아니므로 당첨된 청약통장은 계약여부와 관계없이 재사용이 불가합니다.)
- 본 아파트의 당첨자로 선정 시 당첨자 및 세대에 속한 자는 당첨일로부터 향후 5년간 투기과열지구 및 청약과열지역에서 공급하는 주택의 1순위 청약접수가 제한되오니 유의하시기 바랍니다.
- 본 아파트는 최초 입주자모집공고일(2023.04.13.) 현재 서울특별시에 거주하거나 수도권에 거주(주민등록표등본 기준)하는 만19세 이상인 자 또는 세대주인 미성년자(자녀양육, 형제자매부양)[국내에서 거주하는 재외동포(재외국민, 외국국적 동포) 및 외국인 포함]의 경우 청약이 가능합니다. 다만 청약 신청자 중 같은 순위 내에 경쟁이 있을 경우 입주자모집공고일(2023.04.13.) 기준 해당 주택건설지역인 서울특별시 거주자가 우선합니다.
- 본 아파트는 대지 일부(차도부속형 전면공지)가 지구단위계획 고시문, 건축심의 의결사항 및 건축허가 조건사항에 의거하여 지역권 설정을 통해 도로로 사용하기로 결정되었기에 향후 계약시 관련사항에 대한 동의서(붙임문서 1 참조)를 제출해야만 계약을 체결할 수 있으며, 이에 따라 지역권 설정과 관련업무(지역권설정계약, 등기신청 등)에 이의를 제기할 수 없습니다.
- 2019.11.01. 개정된 「주택공급에 관한 규칙」 제4조제5항 및 제23조제2항제7호에 따라 우선공급 받으려는 경우에는 「출입국관리법」제88조의 출입국사실증명서를 사업주체에 제출해야 합니다. 장기해외체류자는 해당 주택건설지역 우선공급 대상자로 신청이 불가하며, 이를 위반하여 해당 주택건설지역 거주자로 청약하여 당첨된 경우에는 부적격 당첨자로 처리됩니다.
  - 서울특별시 강북구는 입주자모집공고일 현재 서울특별시에 거주해야 1순위(해당 주택건설지역 거주자) 중 우선공급 대상 요건을 충족하게 되며, 국내에 거주하지 않고 해외에 장기간체류하고 있는 상태에서 해당 주택건설지역 1순위자로 청약 당첨되는 것은 부정 당첨자에 해당되오니 청약 시 유의하시기 바랍니다.

출입국사실증명서 해외 체류 기간이 계속하여 90일을 초과하여(입국 후 7일 내 동일 국가 재출국 시 계속하여 해외에 체류한 것으로 봄) 국외에 거주한 기간은 국내 거주로 인정되지 아니하므로 해당 주택건설지역으로 청약할 수 없습니다. 단, 90일 이내의 여행, 출장, 파견 등 단기 해외 체류는 국내 거주로 간주하여 해당 주택건설지역 우선 공급 대상으로 청약 가능합니다.

- 사례1) 모집공고일 현재 해외에 있는 대상으로 국외 체류 기간이 계속해서 90일을 초과하지 않는 경우 해당 지역 우선 공급 대상으로 청약 가능합니다.
- 사례2) 모집공고일 현재 해외에 있는 대상으로 국외 체류 기간이 계속해서 90일을 초과한 경우 해당 지역 우선 공급 대상으로 불인정되며 기타 지역 거주자로도 인정되지 않습니다.

단, 「주택공급에 관한 규칙」 제4조제8항에 따라 세대원 중 주택공급신청자만 생업에 직접 종사하기 위하여 국외에 체류하고 있는 경우에는 국내에 거주하고 있는 것으로 봅니다.

■ 2018.12.11. 개정된 「주택공급에 관한 규칙」 제2조제2호의3, 제2조제4호에 의거 '세대' 및 '무주택세대구성원'의 정의가 변경되었습니다.

- "세대"란, 다음 각 목의 사람(이하 "세대원")으로 구성된 집단(주택공급신청자가 세대별 주민등록표에 등재되어 있지 않은 경우는 제외)

가. 주택공급신청자

나. 주택공급신청자의 배우자

다. 주택공급신청자의 직계존속(배우자의 직계존속 포함) : 주택공급신청자 또는 주택공급신청자의 배우자와 세대별 주민등록표에 함께 등재되어야 함 (예) 부.모, 장인.장모, 시부.시모, 조부.조모, 외조부.외조모 등  
 라. 주택공급신청자의 직계비속(직계비속의 배우자 포함, 이하 같음) : 주택공급신청자 또는 주택공급신청자의 배우자와 세대별 주민등록표에 함께 등재되어야 함 (예) 아들.딸, 사위.며느리, 손자.손녀, 외손자.외손녀 등  
 마. 주택공급신청자의 배우자의 직계비속 : 주택공급신청자의 세대별 주민등록표에 함께 등재되어야 함 (예) 전혼자녀 등

- "무주택세대구성원"이란, 세대원 전원이 주택을 소유하고 있지 않은 세대의 구성원

■ 2018.12.11. 개정된 「주택공급에 관한 규칙」 별표1 제1호 나목에 의거 주택(분양권등 포함)을 소유하고 있는 직계존속과 직계비속의 배우자는 가점제 항목의 부양가족으로 보지 않습니다.

부양가족 판단 시 직계비속은 미혼자녀와 부모가 모두 사망한 미혼의 손자녀인 경우에 한정하여 인정됩니다.

■ 2018.12.11. 개정된 「주택공급에 관한 규칙」 제2조제7호의2, 제23조제4항, 제53조에 의거 분양권 및 입주권(이하 "분양권등")을 소유한 경우 주택 소유로 간주하오니 주택소유 여부 판정 시 유의하시기 바랍니다.

(기타 주택소유 여부 판정기준에 대한 자세한 내용은 「주택공급에 관한 규칙」 제53조 참조)

※ 주택 소유로 보는 분양권등의 범위(국토교통부령 부칙 제3조, 제565호, 2018.12.11. 시행)

- 분양권등 신규 계약자 : 「주택공급에 관한 규칙」 개정 시행일(2018.12.11.) 이후 '입주자모집공고, 관리처분계획(정비사업) 또는 사업계획(지역주택조합)' 승인을 신청한 주택의 분양권등부터 적용하며, '공급계약 체결일' 기준 주택 소유로 봄 (\*미분양 주택을 최초로 공급받은 경우는 제외되나, 해당 분양권등을 매수한 경우 주택소유로 봄)

- 분양권등 매수자 : 「주택공급에 관한 규칙」 개정 시행일(2018.12.11.) 이후 매수 신고한 분양권등부터 적용하며, '(실거래 신고서상) 매매대금 완납일'을 기준으로 주택 소유로 봄

■ 2018.12.11. 개정된 「주택공급에 관한 규칙」 제2조제7호의3에 의거 "소형.저가주택등"은 분양권등을 포함하며, 공급계약서의 공급가격(선택품목 제외)을 기준으로 가격을 판단합니다.

※ "소형.저가주택등"이란, 전용면적 60제곱미터 이하로서 주택가격이 8천만원(수도권은 1억3천만원) 이하인 주택 또는 분양권등 (주택가격은 「주택공급에 관한 규칙」 별표1 제1호 가목2)의 기준에 따름)

■ 신청자격은 당첨자를 대상으로 전산조회, 제출서류 등을 통해 사업주체에서 확인하며, 확인결과 신청자격과 다르게 당첨된 사실이 판명될 경우에는 부적격 당첨자로서 불이익(계약체결 불가, 일정기간 입주자 저축 사용 및 입주자선정 제한 등)을 받으시 반드시 입주자모집공고문의 신청자격, 기준, 일정, 방법, 유의사항 등을 정확히 확인 후 신청하시기 바랍니다.

신청자격	특별공급					일반공급	
	기관추천	다자녀	신혼부부	노부모부양	생애최초	1순위	2순위
청약통장	필요 (6개월이상, 예치금) ※ 단, 철거민 및 도시재생 부지제공자, 장애인, 국가유 공자 불필요	필요 (6개월이상, 예치금) ※ 지역별/면적별 예치금 이상인 자	필요 (6개월이상, 예치금) ※ 지역별/면적별 예치금 이상인 자	필요 (1순위, 12개월이상, 예치금) ※ 지역별/면적별 예치금 이상인 자	필요 (1순위, 12개월이상, 예치금) ※ 지역별/면적별 예치금 이상인 자	필요 (1순위, 12개월이상, 예치금) ※ 지역별/면적별 예치금 이상인 자	필요 (1순위에 해당하지 않는 경우)
세대주 요건	-	-	-	필요	-	-	-
소득 또는 자산기준	-	-	적용	-	적용	-	-

※ 1순위 : 입주자저축에 가입하여 가입기간이 12개월이 경과하고 지역별/면적별 예치금액 이상 납입한 자

※ 2순위 : 입주자저축에 가입하였으나, 1순위에 해당되지 않는 자

■ 본 아파트는 건전한 주택청약 문화 정착을 위한 정부의 방침에 따라 인터넷 청약을 원칙으로 하고 있으므로 청약 이전에 ① 청약통장 가입은행 및 취급은행을 방문하여 인터넷뱅킹 가입 및 공동인증서를 신청 접수일 이전에 미리 발급받거나, ② 금융인증서, ③ 네이버인증서 또는 ④ KB국민인증서를 ⑤ 토스인증서를 미리 발급받으시기 바랍니다.

※ 한국부동산원에서 운영하는 '청약Home' 홈페이지(www.applyhome.co.kr)에서 청약 신청자의 편의를 위하여 인터넷 청약서비스를 시행하고 있으며, 아래와 같이 인증서 로그인 이 가능하오니 서비스 이용시 참고하시기 바랍니다.

청약신청 구분	공동인증서(舊 공인인증서)	금융인증서(YESKEY)	네이버인증서	KB국민인증서	토스인증서
APT(특별공급/1·2순위) / 오피스텔 / 도시형생활주택 / (공공지원)민간임대	○	○	○	○	○
APT무순위 / 잔여세대 / 취소후재공급	○	○	X	X	X

- 단, APT 중 청약통장을 사용하지 않는 기관추천 특별공급(장애인, 국가유공자 및 철거주택 소유자) 청약자는 공동인증서 및 금융인증서만 사용 가능합니다.

- 「주택공급에 관한 규칙」 제50조 제1항에 따라 **특별공급 및 일반공급 입주자 선정 및 동·호수 배정은 한국부동산원에서 실시합니다.**
- 10년 이상 장기복무 중인 군인은 본 주택의 해당순위(특별공급 및 일반공급 1순위, 2순위)의 청약자격과 입주자저축 요건을 충족 시, 해당 주택건설지역이 아닌 기타지역(수도권) 거주자격으로 청약할 수 있습니다.
- 2021.2.2 개정된 「주택공급에 관한 규칙」 제4조제8항에 의거 국방부「**군 주택공급 입주자 선정 훈령**」 제18조에 따른 **25년 이상 장기복무 군인 중 국방부(국군복지단)에서 추천한 자**는 수도권(투기과열지구가 아닌 지역으로 한정) 청약 시 해당 주택건설지역에 거주하지 않아도 해당 주택건설지역에 거주하는 것으로 보아 **해당지역 거주자격으로 청약신청이 가능합니다.(해당지역의 의무거주기간을 적용하지 않음)**  
 ※ **25년 이상 장기복무 군인 청약 추천자는 청약Home을 통한 인터넷(PC·모바일) 청약만 가능(건본주택 또는 은행 창구접수 불가)**하오니 유의하시기 바랍니다.
- 고령자, 장애인, 다자녀가구(단, 미성년자녀 3명 이상)의 최하층 우선배정  
 「주택공급에 관한 규칙」 제51조 규정에 의거 제1호 입주자모집공고일 현재 만65세 이상인 자 또는 그 세대에 속한 자, 제2호 「장애인복지법」 제32조에 따라 장애인등록증이 발급된 자 또는 그 세대에 속한 자, 제3호 미성년자 3명 이상의 자녀를 둔 자 또는 세대에 속한 자가 있는 경우에는 주택공급신청(특별 및 일반공급)시 최하층의 주택배정을 희망한 당첨자에 대해서 해당 층을 우선 배정하오니 청약 시 선택하여 주시기 바랍니다. (최하층이라 함은 1층을 말하며 1층이 없는 경우 최저층을 말하며, 해당 주택의 분양 가격이 바로 위층 주택의 분양가격보다 높은 경우는 제외한다) 제1호 또는 제2호에 해당하는 자와 제3호에 해당하는 자 사이에 경쟁이 있으면, 제1호 또는 제2호에 해당하는 자에게 우선 배정합니다. 단, 신청자가 많은 경우 다른 층을 배정받을 수 있고, 적은 경우에는 미신청자(최하층 우선배정 신청 비대상자 포함)에게도 최하층이 배정될 수 있습니다.
- **2018.12.11. 개정된 「주택공급에 관한 규칙」 제41조제1항제1호다목에 의거 신혼부부 특별공급 신청 시 신혼부부는 혼인신고일부터 입주자모집공고일 현재까지 계속하여 무주택자이어야 합니다.**  
 단, 「주택공급에 관한 규칙」 개정 시행일(2018.12.11.) 전 기존주택을 처분하여 입주자모집공고일 현재 무주택기간이 2년을 경과한 경우 2순위 자격이 부여됩니다(부칙 제5조 신혼부부 특별공급 특례).
- 신청접수는 당첨자발표일이 동일한 주택 전체(청약홈 및 LH청약센터 등의 기관을 통해 청약접수 및 당첨자 선정을 진행하는 경우 포함)에 대하여 1인 1건만 신청가능하며, 1인 2건 이상 청약신청 할 경우에는 모두 무효처리 및 (민간 사전청약)당첨자 선정 후에도 무효처리 하오니 유의하시기 바랍니다.  
 단, 본인이 같은 주택에 특별공급과 일반공급 중복신청이 가능하나 특별공급 당첨자로 선정될 경우 일반공급 당첨자 선정에서 제외됩니다. (본인이 동일주택에 특별공급 중복청약 시에는 모두 무효처리)
- 특별공급은 무주택세대구성원에게 1세대 1주택(공급을 신청하는 경우에는 1세대 1명을 말함) 기준으로 공급하므로 세대 내 2명 이상이 각각 신청하여 1명이라도 선정이 되면, 당첨자는 부적격당첨자로 처리되고, 예비입주자는 입주자로 선정될 기회를 제공받을 수 없으니 유의하여 신청하시기 바랍니다.
- **2018.05.04. 개정된 「주택공급에 관한 규칙」에 의거 특별공급 신청 방법이 '건본주택 방문 신청'에서 '청약Home 홈페이지(www.applyhome.co.kr) 인터넷 청약 신청'으로 변경되었습니다.** 해당 신청일에 인터넷 청약접수를 원칙으로 하며, 정보취약계층(고령자 및 장애인 등) 등에 한하여 인터넷 청약이 불가능한 경우에만 사업주체 건본주택에서 접수가 가능합니다.
- 청약 신청한 주택의 신청취소는 신청 당일 청약신청 마감 이전까지 가능하며, 청약 접수 종료 이후에는 어떠한 경우라도 신청 취소 및 변경이 불가하오니 유의하여 주시기 바랍니다.
- 2018.05.04. 개정된 「주택공급에 관한 규칙」 제25조제7항에 의거 특별공급 대상 주택의 입주자를 선정하고 남은 주택의 입주자는 다른 공급유형의 특별공급 신청자 중 입주자로 선정되지 않은 자를 대상으로 추첨의 방법으로 선정하며, 입주자를 선정하고 남은 주택은 일반공급으로 전환하여 공급합니다.
- 2018.05.04. 개정된 「주택공급에 관한 규칙」 제26조의2에 의거 특별공급 예비입주자를 선정하도록 신설되었으며, 특별공급 접수종류 구분없이 주택형별 경쟁이 있는 경우 추첨의 방법으로 예비입주자를 선정합니다.
- 2017.09.20. 개정된 「주택공급에 관한 규칙」 제28조제6항제2호에 의거 본 주택에 가점제로 당첨되신 분은 당첨일로부터 2년간 가점제 당첨 제한자로 관리되오니, 향후 당첨자 본인 및 세대원이 가점제가 적용되는 민영주택에 청약하는 경우 가점제 제한사항 적용여부를 확인하신 후 청약하시기 바랍니다. ('청약Home' 홈페이지(www.applyhome.co.kr) > 마이페이지 > 청약제한사항)
- 본 아파트에 1순위 청약 시 모집공고일 현재 과거 2년 이내 가점제로 당첨된 자의 세대에 속한 자는 추첨제로 청약접수 해야 합니다. 또한, 가점제 제한 청약자가 가점제로 청약하여 당첨된 경우 부적격 처리되오니 청약 시 유의하시기 바랍니다.
- 2순위 접수방법이 '청약신청금 납부'에서 '청약통장 사용'으로 변경되었으니 2순위로 청약하고자 하시는 분은 입주자모집공고일 현재 지역별 예치금액과 상관없이 주택청약종합저축(청약예·부금 포함)에 가입되어 있어야 합니다.
- **2018.12.11. 개정된 「주택공급에 관한 규칙」 제28조제8항에 의거 투기과열지구, 청약과열지역, 수도권 및 광역시에서 추첨의 방법으로 입주자를 선정하는 주택수보다 추첨 대상자가 많은 경우, 다음 순서에 따라 입주자를 선정합니다.**
  1. 추첨의 방법으로 공급되는 주택수의 75% : 무주택세대구성원
  2. 나머지 25%의 주택(무주택세대구성원에게 공급하고 남은 주택 포함) : 무주택세대구성원과 1주택을 소유한 세대에 속한 자
  3. 제1호 및 제2호에 따라 공급한 후 남은 주택이 있는 경우 : 1순위에 해당하는 자 중 입주자로 선정되지 않은 자에게 공급
- 「주택공급에 관한 규칙」 제26조의2제1항 및 제26조제1항에 따라 예비입주자를 선정하는 경우에는 특별공급 및 일반공급은 순위에 따라 대상 주택수의 **50퍼센트를 예비입주자**로 선정합니다. 선정된 예비입주자 현황은 **최초 공급계약 체결일로부터 180일까지**(예비입주자가 소진될 경우에는 그 때까지로 함) 당사의 인터넷 홈페이지(<https://www.엘리프미아역.com>)에 공개되며, 공개기간이 경과한 다음 날에 예비입주자의 지

위는 소멸되며, 예비입주자의 지위가 소멸된 때 예비입주자와 관련한 개인정보는 파기처리 하오니 참고하시기 바랍니다.

■ 2019.12.06. 개정된 「주택공급에 관한 규칙」 제26조에 의거 일반공급 예비입주자는 청약신청자가 예비입주자 선정 총수에 미달되어도 가점이 높은 순으로 예비순번을 부여합니다.

- 일반공급 예비입주자 선정 시 주택형태로 공급세대수의 500%를 아래와 같이 선정합니다.
- 1순위 : 공급세대수의 500%까지 지역우선공급을 적용하여 가점이 높은 자를 앞 순번으로 선정
  - \* 가점제가 적용되지 않는 주택인 경우 추첨의 방법으로 예비입주자를 선정
- 2순위 : 1순위에서 미달된 예비공급세대수 만큼 지역우선공급을 적용하여 추첨으로 선정

■ 특별공급 및 일반공급 입주자로 선정된 자 중 당점이 취소되거나 공급계약을 체결하지 않은 자 또는 공급계약을 해약한 자가 있으면 소명기간이 지난 후 특별공급 및 일반공급 예비입주자에게 순번에 따라 공급하되, 최초로 예비입주자를 입주자로 선정하는 경우 특별공급 및 일반공급의 당점 취소 또는 미계약 물량과 해당 주택의 동·호수를 공개한 후 동·호수를 배정하는 추첨의 참가의사를 표시한 특별공급 예비입주자에 대하여는 특별공급 물량을, 일반공급 예비입주자에 대하여는 일반공급 물량을 추첨의 방법으로 동·호수를 배정하여 공급하고, 특별공급 물량 중 특별공급 예비입주자에게 공급하고 남은 주택은 일반공급 예비입주자에게 공급합니다.

■ 2018.05.04. 개정된 「주택공급에 관한 규칙」 제26조제6항에 의거 예비입주자로 선정된 자가 다른 주택의 공급을 신청하여 입주자로 선정된 경우 예비입주자로서 주택을 공급받을 수 없으며, 동·호수 배정에 참여할 수 없습니다. 다만, 예비입주자의 동호수배정일(당첨일)이 입주자 선정일보다 빠른 경우 예비입주자 계약체결은 가능하며 입주자선정내역은 무효처리됩니다.

■ 「주택공급에 관한 규칙」 제59조제2항에 따라 주택의 공급계약은 입주자 및 예비입주자 선정사실 공고일부터 11일이 경과한 후 3일 이상의 기간을 정하여 해당기간 동안에 체결합니다.

■ 부동산 거래신고, 자금조달 및 입주계획서 신고 의무화로 비투기과열지구인 서울시 강북구는 「부동산 거래신고 등에 관한 법률 시행령」 제3조 및 별표1 규정에 의거 주택 매매 계약(최초 공급계약 및 분양권, 입주권 전매를 포함) 시 부동산 거래신고를 해야 하며 특히 6억 이상의 주택 매매 계약(최초 공급계약 및 분양권, 입주권 전매를 포함)의 부동산거래 신고 시에는 자금조달계획과 입주계획서 및 매수자 본인이 입주할지 여부, 입주 예정시기 등 거래대상 주택의 이용계획의 신고를 의무화 하며, 「부동산 거래신고 등에 관한 법률」 제3조 규정에 의거 부동산 계약 시 계약체결일로부터 30일 이내 관할 소재지의 시장·군수 또는 구청장에게 공동으로 '부동산거래신고'해야 합니다. 따라서 부동산 거래신고에 따른 필요 서류를 사업주체에 제공해야 하며, 신고를 거부하거나 서류 미비·미제출로 인하여 발생하는 과태료 부과 등의 모든 책임은 계약자에게 있으니 양지하시기 바랍니다.

■ 입주자모집공고일 현재 입주자저축 순위요건을 만족하였으나, 청약 신청 전 청약통장을 해지한 경우에는 청약이 불가합니다.

■ 해당 주택건설지역(서울특별시 강북구)은 「주택법」 제63조 및 제63조의2에 의한 비투기과열지구 및 비청약과열지역 및 「수도권정비계획법」 제6조제1항제1호 및 제2호에 따른 과밀억제권역으로서 본 아파트의 전매제한기간은 아래와 같습니다.

구분	특별공급	일반공급
전매제한기간	1년	1년

■ 위장전입 및 불법 전매제한 등을 통한 부정합 당첨자는 「주택법」 제65조 및 「주민등록법」 제37조에 따라 처벌될 수 있습니다. 또한 2021.02.19. 시행된 「주택공급에 관한 규칙」 제56조에 따라 「주택법」 제64조제1항 및 제65조제1항을 위반하여 적발된 경우, 위반한 행위를 적발한 날부터 10년간 입주자로 선정될 수 없습니다.

■ 유의사항 및 제한사항 등 본인의 자격사항에 대해 청약자 본인이 직접 확인 후 청약하시어 부적격당첨으로 인한 불이익을 당하는 일이 없도록 하여 주시기 바랍니다.

※ 2018.12.11. 개정된 「주택공급에 관한 규칙」 제58조제3항에 의거 부적격으로 당첨이 취소된 자는 향후 신청하려는 주택의 입주자모집공고일 기준으로 당첨일로부터 '수도권 및 투기·청약과열지역 1년, 수도권외 6개월, 위축지역 3개월'(공급신청하려는 지역 기준) 동안 다른 분양주택(민간 사전청약 및 분양전환 공공임대주택 포함)의 입주자로 선정될 수 없습니다.

■ 청약 및 계약 등 주요일정을 안내해 드립니다.

※ 2020.01.01. 시행된 「주택공급에 관한 규칙」 제21조제2항에 의거 입주자모집공고는 최초 청약 신청 접수일 10일 전에 해야 합니다. 다만, 시장·군수·구청장은 제35조 및 제36조에 따른 특별공급의 경우로서 공급물량이 적거나 청약 관심도가 낮다고 판단되는 등의 경우에는 5일 전으로 단축할 수 있습니다.

구분	특별공급 (기관추천, 다자녀, 신혼부부, 노부모부양, 생애최초)	일반1순위	일반2순위	당첨자발표	계약체결
일정	04월 24일(월)	04월 25일(화)	04월 26일(수)	05월 04일(목)	05월 16일(화) ~ 05월 18일(목)
방법	인터넷 청약 (09:00 ~ 17:30)	인터넷 청약 (09:00 ~ 17:30)	인터넷 청약 (09:00 ~ 17:30)	개별조회 (청약Home 로그인 후 조회 가능)	-
장소	<ul style="list-style-type: none"> <li>■ 사업주체 견본주택</li> <li>■ 한국부동산원 청약Home</li> <li>- PC : www.applyhome.co.kr</li> <li>- 스마트폰앱</li> <li>* 청약통장 가입은행 구분 없음</li> </ul>	<ul style="list-style-type: none"> <li>■ 한국부동산원 청약Home</li> <li>- PC : www.applyhome.co.kr</li> <li>- 스마트폰앱</li> </ul>	<ul style="list-style-type: none"> <li>■ 한국부동산원 청약Home</li> <li>- PC : www.applyhome.co.kr</li> <li>- 스마트폰앱</li> </ul>	<ul style="list-style-type: none"> <li>■ 한국부동산원 청약Home</li> <li>- PC : www.applyhome.co.kr</li> <li>- 스마트폰앱</li> </ul>	<ul style="list-style-type: none"> <li>■ 서울특별시 성북구 보문동1가 32번지 엘리프 미아 견본주택</li> <li>☎1661-0703</li> </ul>

※ 고령자, 장애인 등 인터넷 청약이 불가한 경우에 한해 특별공급은 견본주택 방문접수(10:00~14:00, 은행창구 접수 불가), 일반공급은 청약통장 가입은행 본·지점(09:00~16:00)에서 청약 가능함

(단, 코로나19로 인해 은행 영업절별 업무 시간이 상이할 수 있으므로 반드시 사전에 확인하신 후 방문하시기 바랍니다.)

※ 국방부(국군복지단) 추천한 “25년 이상 장기복무군인 추천자”는 청약Home 홈페이지를 통한 인터넷 청약만 가능(건본주택 또는 은행 창구접수 불가)하오니 유의하시기 바랍니다.

※ 청약 신청한 주택의 신청취소는 신청 당일 청약신청 마감 이전까지 가능하며, 청약 접수 종료 이후에는 어떠한 경우라도 신청 취소 및 변경이 불가하오니 유의하여 주시기 바랍니다.

※ 스마트폰앱 : 구글플레이스토어, 애플앱스토어에서 “청약홈” 검색

- 스마트폰앱을 이용하여 청약할 경우에는 청약일 상당 기간 전에 앱을 설치하고 청약 시 사용할 공동인증서를 청약홈 앱으로 미리 저장하시거나, 금융인증서, 네이버인증서 KB국민인증서 또는 토스 인증서를 미리 발급받으시기 바랍니다. 청약 당일 인증서 설치 문제로 청약이 곤란할 경우에는 PC를 이용하여 주시기 바랍니다.

■ 2023.04.01. 시행된 내용 관련 자세한 사항은「주택공급에 관한 규칙」을 참조하시기 바라며, 이 공고문에 명시되지 않은 사항은「주택법」,「주택공급에 관한 규칙」등 관계법령에 따릅니다.

## I 공급내역 및 공급금액

■ 주택공급에 관한 규칙 제20조의 규정에 의거 서울특별시 강북구 건축과 - 8329호(2023.04.13.)로 입주자모집공고 승인

■ 공급위치 : 서울특별시 강북구 미아동 194-2번지 일원

■ 공급규모 : 아파트 지하 5층, 지상 24층 1개동 총 78세대(공공임대 12세대 포함) 중 일반분양 66세대 및 주민공동시설 [특별공급 30세대(일반[기관추천] 6세대, 다자녀가구 6세대, 신혼부부 11세대, 노부모부양 2세대, 생애최초 5세대 포함)]

■ 입주시기 : 2026년 08월 예정(정확한 입주일자는 추후 통보함)

■ 공급대상 (단위 : m<sup>2</sup>, 세대)

주택 구분	주택관리번호	모델	주택형 (전용면적기준)	약식표기	주택공급면적(m <sup>2</sup> )			기타 공용면적 (지하주차장등)	계약 면적	세대별 대지비율	총공급 세대수	특별공급 세대수					일반공급 세대수	최하층 우선배정 세대수	
					주거 전용면적	주거 공용면적	소계					기관추천	다자녀	신혼부부	노부모	생애최초			계
민영 주택	2023000144	01	059.6510A	59A	59.6510	23.7965	83.4475	53.2341	136.6816	14.0399	20	1	2	4	1	2	10	10	1
		02	059.9970B	59B	59.9970	23.9345	83.9315	53.5427	137.4742	14.1213	16	2	2	2	1	1	8	8	1
		03	059.9250C	59C	59.9250	23.9058	83.8308	53.4786	137.3094	14.1044	14	1	1	2	0	1	5	9	1
		04	074.9630A	74A	74.9630	29.9049	104.8679	66.8989	171.7668	17.6438	16	2	1	3	0	1	7	9	1
합 계											66	6	6	11	2	5	30	36	4

■ 주택형 표시 안내

공고상 (청약시) 주택형	059.6510A	059.9970B	059.9250C	074.9630A
약식표기	59A	59B	59C	74A

※ 주택형의 구분은 공고상의 표기이며 건본주택 및 카탈로그/홍보 제작물은 약식으로 표현되었으니 청약 및 계약 시 주택형에 대한 혼동에 특히 유의하시기 바랍니다.

※ 세대별 대지비율은 관련법령에 의거 주택형별 주거전용면적 비율에 따라 배분하였으며, 향후 지적확정측량 결과에 따라 대지면적 확정시 면적증감이 있을 수 있습니다.

※ 청약신청 시 반드시 위 공급대상의 '주택형'으로 청약하여야 합니다.

※ 주거 공용면적 및 계약면적은 주택형별로 차이가 있을 수 있습니다.

※ 주택형 표기방식은 종전(전용면적+주거공용면적)에서 주거전용면적만 표기하도록 변경되었으니 유의하시기 바랍니다.(평형 환산 방법 : 공급면적(m<sup>2</sup>) × 0.3025)

※ 상기 면적은 소수점 4째자리까지 표기되어 소수점 이하 단수조정으로 면적이 상이할 수 있으며, 전체 연면적과 세대별 계약면적과의 합계는 약간의 오차가 발생할 수 있습니다.

또한 추후 등기를 위해 소수점 자리의 표기 방식이 변경될 수 있으며 이에 대한 이의를 제기할 수 없습니다.(소수점 이하의 면적변동에 따른 분양가 정산은 없음)

※ 각 세대별 주거공용면적은 단지 전체의 주거공용면적을 세대별 전용면적 비율에 따라 배분한 것으로 계약상 주거공용면적이 해당 세대 또는 동의 공용부분 실제 면적과 일치하지 않을 수 있습니다.

※ 각 세대별 대지비율은 주택형별 전용면적 비율에 따라 배분하였으며, 향후 지적확정측량 결과 및 공부정리 결과에 따라 법령이 허용하는 오차 범위 내에서 대지면적 증감이 있을 수 있습니다.

(단, 소수점 이하의 면적변경에 따른 분양가 정산은 없음)

※ 특별공급 미 청약분은 일반공급으로 전환됨에 따라 일반공급 세대수는 특별공급의 청약결과에 따라 변동될 수 있습니다.

※ 상기 세대별 계약면적에는 계단, 복도, 공동현관, 벽체 등 주거공용면적과 지하주차장, 관리사무소, 경비실, 주민공동시설, 전기/기계실 등의 그 밖의 공용면적이 포함되어 있습니다.

※ 주택형의 구분은 공고상의 표기이며, 주택전시관 및 카탈로그/홍보 제작물은 약식으로 표현되었으니 청약 및 계약시 주택형에 대한 혼돈 방지에 특히 유의하시기 바랍니다.

※ 입주 예정 시기는 공정에 따라 변동 될 수 있으니, 정확한 입주 시기는 추후 개별 통보합니다.

■ 공급금액 및 납부 일정 (단위 : 세대, 원)

약식 표기	라인	층	해당 세대수	공급금액	계약금 (10%)	중도금 (20%)				잔금(70%)
						1차 (2%)	2차 (5%)	3차 (5%)	4차 (8%)	



				대지비	건축비	계	계약시	2023. 09. 20	2024. 10. 21	2025. 10. 20	2026. 03. 20	입주지정일
59A	101동 4호	4층~9층	6	149,602,253	578,477,747	728,080,000	72,808,000	14,561,600	36,404,000	36,404,000	58,246,400	509,656,000
		10층~15층	5	149,602,253	593,337,747	742,940,000	74,294,000	14,858,800	37,147,000	37,147,000	59,435,200	520,058,000
		16층 이상	9	149,602,253	615,627,747	765,230,000	76,523,000	15,304,600	38,261,500	38,261,500	61,218,400	535,661,000
59B	101동 3호	4층~9층	6	150,469,611	596,480,389	746,950,000	74,695,000	14,939,000	37,347,500	37,347,500	59,756,000	522,865,000
		10층~15층	4	150,469,611	611,730,389	762,200,000	76,220,000	15,244,000	38,110,000	38,110,000	60,976,000	533,540,000
		16층 이상	6	150,469,611	634,590,389	785,060,000	78,506,000	15,701,200	39,253,000	39,253,000	62,804,800	549,542,000
59C	101동 2호	4층~9층	5	150,289,533	595,770,467	746,060,000	74,606,000	14,921,200	37,303,000	37,303,000	59,684,800	522,242,000
		10층~15층	3	150,289,533	610,990,467	761,280,000	76,128,000	15,225,600	38,064,000	38,064,000	60,902,400	532,896,000
		16층 이상	6	150,289,533	633,830,467	784,120,000	78,412,000	15,682,400	39,206,000	39,206,000	62,729,600	548,884,000
74A	101동 1호	4층~9층	5	188,003,634	726,976,366	914,980,000	91,498,000	18,299,600	45,749,000	45,749,000	73,198,400	640,486,000
		10층~15층	5	188,003,634	745,646,366	933,650,000	93,365,000	18,673,000	46,682,500	46,682,500	74,692,000	653,555,000
		16층 이상	6	188,003,634	773,656,366	961,660,000	96,166,000	19,233,200	48,083,000	48,083,000	76,932,800	673,162,000

※ 74A타입 중 101동 401호는 전용면적은 동일한 형태로 계획되나, 설계개요 산출상 오차 보정으로 인하여 주거 및 기타 공용면적, 세대별 대지비분과 대지비가 일부 상이 합니다.

※ 또한 101동 401호는 74A타입의 최하층 우선 배정 세대이므로 청약 시 확인하시기 바랍니다.

■ 공통 유의사항

※ 본 아파트는 분양가상한제 미적용 민영주택으로, 상기 공급금액은 사업주체가 적의 조정하여 주택형별, 층별 등으로 차등을 두어 분양금액을 책정하였습니다.

※ 상기 공급 세대의 청약접수는 동별, 층별, 호별 구분 없이 주택형별, 청약 순위별로 접수받아 한국부동산원에서 동 호수를 추첨하여 추첨결과에 따라 당첨자를 선정합니다.

※ 상기 공급금액에는 공급계약 및 소유권 이전에 관한 인지세, 등기비용, 취득세, 기타 제세공과금이 포함되어 있지 않으며, 납부 기한 내에 계약자가 전액 부담하여야 합니다.

※ 전용면적 85㎡ 이하 주택은 부가가치세 적용대상이 아닙니다.

※ 상기 공급금액에는 발코니 확장 비용 및 추가 선택 품목 비용이 미포함 되었으며, 계약자가 선택하여 계약하는 사항으로, 분양계약 시 별도의 계약을 통해 선택할 수 있습니다.

※ 관리사무실, 경비실, 주민공동시설, 지하주차장, 전기/기계실 등에 대한 금액은 상기 공급금액에 포함되어 있습니다.

※ 근린생활시설(단지 내 상가)은 별도 분양대상으로서 상기 공급대상 및 공급금액에 포함되어 있지 않습니다.

※ 공급금액은 계약금, 중도금, 잔금의 순서로 납부하며 중도금 대출을 받은 수분양자는 중도금 대출 전액을 입주(열쇠 불출일) 전에 완납하여야 합니다.

(중도금, 잔금 납부일이 토/일요일 또는 공휴일인 경우 익일 은행영업일을 기준으로 합니다. 단, 연체료 납부 시에는 토/일요일 또는 공휴일로 인해 납부가 지연되는 경우라도 납부 지연에 따른 연체일수로 산정되므로 유의하시기 바랍니다)

※ 중도금은 당해 주택의 건축공정이 전체공사비(부지매입비를 제외)의 50% 이상이 투입된 때(다만, 동별 건축공정이 30% 이상이어야 함)를 기준으로 전후 각 2회 이상 분할 하여 받으며, 상기 중도금 납부 일자 중 50% 공정 시점 이후 납부일자는 예정일자이며, 감리자의 건축공정 확인에 따라 추후 변동될 수 있습니다.

※ 분양대금의 중도금 및 잔금을 약정된 납부일에 지급하여야 하며, 선납에 따른 할인을 적용하지 않습니다.

※ 잔금은 사용검사일 이후에 받되, 「주택공급에 관한 규칙」 제60조에 따라 납부하여야 합니다. 다만, 임시사용승인(동별사용검사 포함)을 얻어 입주하는 경우에는 전체 입주금의 10%에 해당하는 금액을 제외한 잔금을 입주일에 납부하고, 전체입주금의 10%에 해당하는 잔금은 사용검사일 기준으로 납부하여야 합니다.(대지권에 대한 등기는 공부정리 절차 등의 이유로 실 입주일과는 관계없이 다소 지연될 수 있으며, 본 조항은 적용되지 아니합니다)

※ 분양계약자는 사업주체의 부도, 파산 등으로 보증사고가 발생할 경우에는 사업주체를 주택도시보증공사로 변경하는 것에 대하여 동의하는 것으로 봅니다.

※ 본 아파트는 정부가 출자한 주택도시보증공사에서 분양보증을 받은 아파트로서, 사업주체가 장래에 주택도시보증공사 또는 주택도시보증공사가 지정하는 자에게 주택건설 사업부지(지상건축물을 포함한다)를 신탁하는 경우는 입주예정자의 동의가 있는 것으로 봅니다.

※ 입주개시 전 특정 일자를 계약자들에게 통보하여 사전방문 및 점검토록 할 예정입니다.

※ 입주 시 관리운영에 필요한 자금을 미리 확보하기 위하여 관리비 선수금을 부과합니다.

※ 중도금 및 잔금 선납시 선납금액은 분양보증을 받을 수 없습니다. 다만, 선납금액 중 약정별 납부기일이 지난 중도금의 경우는 분양보증을 받을 수 있습니다. (중도금 및 약정일 이전에 납부한 선납금액은 환불 불가)

※ 본 주택의 판매조건은 판매시기에 따라 변경될 수 있으며 이에 이의를 제기할 수 없습니다.

※ 상기 세대별 공급면적, 계약면적 및 대지비분은 인-허가과정, 법령에 따른 공부정리, 소수점 이하 단수정리에 따라 실제 등기 시 공급면적 및 대지비분과 차이가 발생할 수 있습니다.

※ 전용면적은 안목치수를 기준으로 산정하며, 상기 세대별 전용면적 및 계약면적은 소수점 이하 단수조정으로 등기면적이 상이할 수 있습니다. 이 경우 별도 정산 요구를 할 수 없습니다.

※ 본 아파트의 지번(공급위치), 단지 명칭, 동 표시, 외관 색채, 부대복리시설, 문주, 조정시설물 등의 계획은 관계기관 심의 및 협의결과에 따라 변경 될 수 있습니다.

※ 청약(특별공급 및 일반공급) 및 분양계약 시 모든 제출서류는 원본서류를 제출하여야 합니다.

※ 본 주택에 대한 신청자격 등 판단 시 기준이 되는 면적은 전용면적이고, 연령조건은 만 나이를 기준으로 하며, 당첨자 중 부적격자로 판명된 자는 본인의 책임과 비용으로 「주택공급에 관한 규칙」에서 정한 소명기간 이내에 소명을 완료하여야만 계약체결이 가능합니다.

- ※ 본 아파트의 분양조건은 분양시점에 따라 변경될 수 있으며, 변경된 분양 및 판매조건은 소급해서 적용하지 않을 수 있습니다. 분양계약자는 이와 관련하여 이의를 제기할 수 없습니다.
- ※ 대한민국 이외의 국적인 자가 분양을 받을 시 「외국인토지법」제4조 규정에 의거 외국인 토지 취득(허가)신고를 하여야 합니다.
- ※ 본 입주자모집공고문에는 편집, 인쇄 과정상 착오 및 오타자 등이 있을 수 있으니 필히 청약 및 계약 전 자세한 사항을 확인하고 응하시기 바랍니다. 미숙지로 인해 착오 행위등에 대한 책임은 청약자 본인에게 있으니 이점 유의하여 주시기 바랍니다. (기재사항의 오류가 있을 시 관계법령이 우선하며, 본 입주자모집공고와 공급계약서의 내용이 상이할 경우 공급계약서가 우선함)
- ※ 본 표시재산의 구조물 등 제반사항은 설계도면 등을 통하여 반드시 확인 후 계약을 체결하여야 하며, 확인하지 못한 사항으로 인한 이의제기 및 그 밖의 인쇄물이나 구두약정의 내용은 인정하지 아니합니다.
- ※ 분양가격의 항목별 공시 내용은 사업에 실제 소요된 비용과 다를 수 있습니다.

## II 특별공급 신청자격 및 당첨자 선정방법

### ■ 특별공급 신청자격별 · 주택형별 공급세대수

구 분(약식표기)		59A	59B	59C	74A	합 계
일반(기관추천) 특별공급	장애인	서울특별시	-	1	-	1
		인천광역시	-	1	-	1
		경기도	-	-	-	1
	국가유공자	-	-	1	-	1
	10년 이상 장기복무군인	-	-	-	1	1
	중소기업 근로자	1	-	-	-	1
다자녀가구 특별공급	서울특별시	1	1	1	1	4
	경기도, 인천광역시	1	1	-	-	2
신혼부부 특별공급		4	2	2	3	11
노부모 부양자에 대한 특별공급		1	1	-	-	2
생애최초 주택 구입자 특별공급		2	1	1	1	5
합 계		10	8	5	7	30

- ※ 주택형별 특별공급대상 세대수는 공급세대수, 비율 등을 감안하여 배정하였으며 배정 호수가 없는 주택형에 대하여는 신청할 수 없음.
- ※ '국가유공자' 등은 「주택공급에 관한 규칙」 제36조 제2호(독립유공자 또는 그 유족), 제2호의2(국가유공자 또는 그 유족), 제3호(보훈보상대상자 또는 그 유족), 제4호(5·18민주유공자 또는 그 유족), 제5호(특수임무유공자 또는 그 유족), 제6호(참전유공자)에 해당하는 자를 말합니다.
- ※ 「주택공급에 관한 규칙」 제36조에 의거 일반(기관추천) 특별공급은 제25조제3항에도 불구하고 관계기관의 장이 정하는 우선순위 기준에 따라 공급합니다.
- ※ (신혼부부) 2021.11.16. 개정된 「주택공급에 관한 규칙」에 의거 민영주택 신혼부부 특별공급 대상 세대수의 50%(소수점 이하 올림)를 전년도 도시근로자 가구원수별 월평균 소득 기준의 100%이하인 자(신혼부부 모두 소득이 있는 경우 120% 이하)에게 우선공급하며, 세대수의 20%(소수점 이하 올림. 우선공급에서 미분양된 주택을 포함)를 전년도 도시근로자 가구원수별 월평균 소득 기준의 140%이하인 자(신혼부부 모두 소득이 있는 경우 160% 이하)까지 확대하여 일반공급(우선공급에서 입주자로 선정되지 않은 자를 포함한다)합니다. 남은 세대수는 소득기준은 초과하나 자산기준을 만족하는 신청자와 소득기준공급의 입주자로 선정되지 않은 자를 포함하여 공급합니다.
- ※ (생애최초) 2021.11.16. 개정된 「주택공급에 관한 규칙」에 의거 민영주택 생애최초 특별공급 대상 세대수의 50%(소수점 이하 올림)를 전년도 도시근로자 가구원수별 월평균 소득 기준의 130%이하인 자에게 우선공급하며, 세대수의 20%(소수점 이하 올림. 우선공급에서 미분양된 주택을 포함)를 전년도 도시근로자 가구원수별 월평균 소득 기준의 160%이하인 자까지 확대하여 일반공급(우선공급에서 입주자로 선정되지 않은 자를 포함한다)합니다. 남은 세대수는 1인 가구 신청자, 소득기준은 초과하나 자산기준을 만족하는 신청자 및 소득기준공급의 입주자로 선정되지 않은 자를 포함하여 공급합니다.

### ■ 특별공급 공통사항

구분	내용
1회 한정/자격요건/자격제한	<ul style="list-style-type: none"> <li>• 특별공급 주택을 분양받으려는 자는 「주택공급에 관한 규칙」 제55조에 따라 한 차례에 한정하여 1세대 1주택의 기준으로 공급이 가능하고 당첨자로 선정된 경우에는 향후 특별공급에 신청할 수 없으며, 중복 신청할 경우 전부 무효 처리됨(「주택공급에 관한 규칙」 제36조 제1호 및 제8호의2에 해당하는 경우는 특별공급 횟수 제한 제외)</li> <li>• 최초 입주자모집공고일 현재 무주택요건, 청약자격요건 및 해당 특별공급별 신청자격을 갖추어야 함</li> </ul>
무주택요건	<ul style="list-style-type: none"> <li>• 최초 입주자모집공고일 현재 다음 특별공급 유형별 무주택세대구성원 또는 무주택세대주 요건을 갖추어야 함.               <ul style="list-style-type: none"> <li>※ 소형·저가 주택을 소유한 경우 유주택자에 해당</li> <li>※ 1세대 내 무주택세대구성원(노부모부양 특별공급은 무주택세대주 한정) 중 1인만 신청가능하며, 공급신청자와 동일한 세대의 구성원(부부 포함)이 중복 청약하여 1명이라도 선정이 되면, 당첨자는 부적격당첨자로 처리되고, 예비입주자는 입주자로 선정될 기회를 제공받을 수 없으니 유의하여 신청하시기 바랍니다. [계약체결 불가, 부적격당첨자로 관리되며 향후 신청하려는 주택의 입주자모집공고일 기준으로 당첨일부터 '수도권 및 투기청약과열지역 1년, 수도권외 6개월, 위축지역 3개월'(공급신청하려는 지역 기준) 동안 다른 분양주택(민간 사전청약 및 분양전환 공공 임대주택을 포함)의 당첨 제한]</li> <li>- 기관추천 / 다자녀가구 / 신혼부부 / 생애최초 특별공급 : 무주택세대구성원 요건</li> <li>- 노부모부양자 특별공급 : 무주택세대주 요건</li> </ul> </li> <li>※ 무주택세대구성원이란? 다음 각 목의 사람(세대원) 전원이 주택을 소유하고 있지 아니한 세대의 구성원(「주택공급에 관한 규칙」 제2조제2호의3 및 제4호)</li> </ul>

	<p>가. 주택공급신청자  나. 주택공급신청자의 배우자  다. 주택공급신청자의 직계존속(배우자의 직계존속 포함)이면서 주택공급신청자 또는 주택공급신청자의 배우자와 세대별 주민등록표상에 함께 등재되어 있는 사람  라. 주택공급신청자의 직계비속(직계비속의 배우자 포함. 이하 같음)이면서 주택공급신청자 또는 주택공급신청자의 배우자와 세대별 주민등록표상에 함께 등재되어 있는 사람  마. 주택공급신청자의 배우자의 직계비속이면서 주택공급신청자와 세대별 주민등록표상에 함께 등재되어 있는 사람</p>																				
<p><b>청약자격 요건</b></p>	<ul style="list-style-type: none"> <li>• 최초 입주자모집공고일 현재 다음 특별공급 유형별 신청자의 청약통장 자격요건을 갖추어야 함. <ul style="list-style-type: none"> <li>- <b>기관추천 특별공급(국가유공자, 장애인, 철거민 및 도시재생 부지제공자는 제외) / 신혼부부 특별공급 / 다자녀가구 특별공급 신청자</b> <ol style="list-style-type: none"> <li>① 청약예금 : 해당 주택에 신청 가능한 청약예금에 가입하여 6개월이 경과하고, 청약예금 지역별, 면적별 예치금액 이상인 자</li> <li>② 청약부금 : 청약부금에 가입하여 6개월이 경과하고, 매월 약정납입일에 납부한 월납입인정금액이 85㎡이하 주택에 신청 가능한 청약예금 예치금액 이상인 자</li> <li>③ 주택청약종합저축 : 주택청약종합저축에 가입하여 6개월이 경과하고, 해당 주택에 신청 가능한 청약예금 지역별, 면적별 예치금액 이상인 자</li> </ol> </li> <li>- <b>노부모부양 / 생애최초 특별공급 신청자</b> <ol style="list-style-type: none"> <li>① 청약예금 : 해당 주택에 신청 가능한 청약예금에 가입하여 <b>12개월</b>이 경과하고, 청약예금 지역별, 면적별 예치금액 이상인 1순위자</li> <li>② 청약부금 : 청약부금에 가입하여 <b>12개월</b>이 경과하고, 매월 약정납입일에 납부한 월납입인정금액이 85㎡이하 주택에 신청 가능한 청약예금 예치금액 이상인 1순위자</li> <li>③ 주택청약종합저축 : 주택청약종합저축에 가입하여 <b>12개월</b>이 경과하고, 해당 주택에 신청 가능한 청약예금 지역별, 면적별 예치금액 이상인 자</li> </ol> </li> </ul> </li> <li>※ 각 청약통장으로 신청 가능한 전용면적 이하에 해당되는 주택형에만 청약 가능함.</li> </ul> <p style="text-align: center;"><b>[ 청약예금의 예치금액 ]</b></p> <table border="1" style="width: 100%; border-collapse: collapse;"> <thead> <tr> <th style="width: 25%;">구 분</th> <th style="width: 25%;">특별시 및 부산광역시</th> <th style="width: 25%;">그 밖의 광역시</th> <th style="width: 25%;">특별시 및 광역시를 제외한 지역</th> </tr> </thead> <tbody> <tr> <td>전용면적 85㎡ 이하</td> <td>300만원</td> <td>250만원</td> <td>200만원</td> </tr> <tr> <td>전용면적 102㎡ 이하</td> <td>600만원</td> <td>400만원</td> <td>300만원</td> </tr> <tr> <td>전용면적 135㎡ 이하</td> <td>1,000만원</td> <td>700만원</td> <td>400만원</td> </tr> <tr> <td>모든면적</td> <td>1,500만원</td> <td>1,000만원</td> <td>500만원</td> </tr> </tbody> </table>	구 분	특별시 및 부산광역시	그 밖의 광역시	특별시 및 광역시를 제외한 지역	전용면적 85㎡ 이하	300만원	250만원	200만원	전용면적 102㎡ 이하	600만원	400만원	300만원	전용면적 135㎡ 이하	1,000만원	700만원	400만원	모든면적	1,500만원	1,000만원	500만원
구 분	특별시 및 부산광역시	그 밖의 광역시	특별시 및 광역시를 제외한 지역																		
전용면적 85㎡ 이하	300만원	250만원	200만원																		
전용면적 102㎡ 이하	600만원	400만원	300만원																		
전용면적 135㎡ 이하	1,000만원	700만원	400만원																		
모든면적	1,500만원	1,000만원	500만원																		
<p><b>유의사항</b></p>	<ul style="list-style-type: none"> <li>• 특별공급 각 유형에서 미달세대 발생시 타유형의 특별공급 낙첨자(동일한 주택형의 낙첨자)에게 우선 공급하며, 경쟁 발생시 추첨의 방법으로 입주자를 선정합니다</li> <li>• 특별공급 주택형별 대상 세대 수 합계의 <b>500%</b>를 특별공급 예비입주자로 선정합니다</li> <li>• 특별공급 각 유형(기관추천, 다자녀가구, 신혼부부, 노부모부양, 생애최초) 주택형별 낙첨자 중 추첨의 방법으로 예비 순번을 부여합니다. (전체 주택 공급 신청자 수가 특별공급 세대수의 <b>600%</b>에 미달하는 경우 낙첨자 모두를 예비입주자로 선정)</li> <li>• 특별공급 당첨자 선정 시 주택공급 신청자 수가 특별공급 세대수의 <b>600%</b>를 초과 할 경우 일부 주택공급 신청자는 입주자 및 예비입주자 선정 대상에서 제외 될 수 있습니다.</li> <li>• 특별공급 당첨 세대의 당첨 취소, 미계약 등 잔여세대 발생 시 해당 주택형별 특별공급 예비입주자 중에서 순번대로 입주자를 선정하되 최초로 예비입주자를 입주자로 선정하는 경우에는 해당 잔여 세대의 동호수를 공개 후 이를 배정하는 추첨에 참가의사를 표시한 특별공급 예비입주자에 대하여 순번 추첨의 방법으로 배정합니다.(최초로 배정받은 예비 입주자는 계약 여부와 상관 없이 당첨자로 관리되며 예비입주자 명단은 명단 발표시 함께 발표 됨)</li> <li>• 특별공급 주택공급 신청자가 없거나 물량에 미달된 경우, 잔여 물량은 일반 공급으로 전환 합니다.</li> <li>• 특별공급 청약시에는 일반공급과 달리 소형-저가주택 등을 소유한 경우 무주택으로 인정하지 않습니다.</li> <li>• 노부모부양 특별공급 청약시에는 만60세 이상의 직계존속이 소유한 주택(소형-저가주택포함)을 무주택으로 인정하지 않습니다.</li> <li>• 당첨자 발표시 개별 통지는 하지 않으며 당첨자 명단에 대한 전화문의는 착오 안내 등의 혼동 방지를 위해 응답하지 않으니 양해 바랍니다.</li> <li>• 당첨자 선정과 동 호수 추첨은 한국부동산원 컴퓨터 입주자 선정프로그램에 의해 일반공급 당첨 대상자와 함께 진행되며 동 호수는 무작위로 결정합니다.</li> <li>• 특별공급과 일반공급은 중복 신청이 가능하나 특별공급 당첨자로 선정되면 해당 특별공급 주택만 당첨으로 인정하며, 일반공급주택에 대한 청약은 무효로 처리합니다.</li> <li>• 본인이 특별공급 간 중복 신청할수 없으며 중복 청약시 모두 무효 처리합니다.</li> <li>• 청약 신청시 주택공급 신청자의 착오로 인한 잘못된 신청에 대해서는 수정 접수가 불가하며, 이에 대한 책임은 주택공급 신청자에게 있으므로 유의 하시기 바랍니다.</li> <li>• 주택 소유여부의 판단에 있어 서류 제출 시 무주택 증명서류로 우선 확인하며, 국토교통부 전산검색 결과에 따른 세대원(부리세대 등)의 주택소유 여부에 따라 부적격 통보를 받을 수 있습니다.</li> <li>• 인터넷 청약 신청 시 기재사항이 사실과 다르거나 기재내용을 검색 또는 확인 결과 평점 요소 자격이 다르거나 무주택 기간이 상이할 경우, 유주택자로 판명될 경우에는 분양계약 체결 이후라도 당첨 취소 및 계약해제는 물론 관련 법령에 의거 처벌 되므로 유의 하시기 바랍니다.</li> <li>• 부적격자로 통보받은 경우, 분양 일정상 계약일 이후라도 아파트 당첨 취소 및 계약이 해제 될 수 있습니다</li> <li>• 과거 특별공급에 당첨된 사실이 있는자 및 그 세대에 속하는 자는 특별공급을 신청 할 수 없습니다. 단 「주택공급에관한규칙」제57조제4항의 규정에 해당하는 경우 신청 가능합니다.</li> <li>• 특별공급 대상자로서 동 호수를 배정받고 공급계약을 체결하지 아니한 경우 당첨자로 보며(한차례의 특별공급 간주), 해당 구비서류 미비 시 계약체결 후라도 계약이 해제 될 수 있습니다.</li> <li>• 본 공고문에 명시되지 않은 사항은 「주택공급에 관한 규칙」 등 관계 법령에 의합니다</li> </ul>																				

■ **일반(기관추천) 특별공급 (「주택공급에 관한 규칙」 제36조 : 전용면적 85㎡ 이하 공급세대수의 10% 범위) : 6세대**

- **대상자** :「주택공급에 관한 규칙」 제36조에 해당하는 자 중 최초 입주자모집공고일(2023.04.13.) 현재 무주택세대구성원으로서 특별공급 대상 해당 기관장의 추천 및 인정서류를 받으신 분.  
(단, 거주요건 등 우선순위 기준은 해당 기관장이 정하며, 과거 특별공급에 당첨된 사실이 있는 자는 제외함)

※ 청약자격요건 : 청약통장 가입기간 6개월 경과(지역별/면적별 예치금액 이상) 단, 국가유공자, 국가보훈대상자, 장애인 및 도시재생 부지제공자 제외

- 기관추천 특별공급의 경우 자격요건을 갖춘 자는 먼저 해당기관에 신청하여야 합니다.

- 기관추천 특별공급 대상자 및 예비대상자는 해당기관에서 선정하여 사업주체에 통보한 자만 신청 가능하며, 해당 기관에서 특별공급대상자로 선정되었다 하더라도 반드시 해당 신청일에 인터넷 청약 신청의 방법



으로 신청하여야 합니다. [미신청시 당첨자 선정(동·호배정)에서 제외되며 계약불가]

- 기관추천 특별공급 예비대상자 추천 여부는 기관이 결정하고 예비자 추천 시 별도 순번은 부여하지 않습니다.
- 기관추천 특별공급 예비대상자는 특별공급 입주자를 선정하고 남은 주택이 있는 경우 다른 유형의 특별공급 신청자 중 선정되지 않은 자를 포함하여 무작위 추첨으로 입주자 및 예비입주자를 선정하므로, 입주자 및 예비입주자로 선정되지 않을 수 있습니다.
- 기관추천 특별공급은 사업주체가 입주자모집공고 전에 가구 수 및 대상자(예비자 포함)를 확정하고 특별공급 접수일 2일 전에 동 대상자(예비자 포함)를 한국부동산원에 명단을 통지합니다.
- 특별공급은 무주택세대구성원에게 1세대 1주택(공급을 신청하는 경우에는 1세대 1명을 말함) 기준으로 공급하므로 세대 내 2명 이상이 각각 신청하여 1명이라도 선정이 되면, 당첨자는 부적격당첨자로 처리되고, 예비입주자는 입주자로 선정될 기회를 제공받을 수 없으니 유의하여 신청하시기 바랍니다.
- '소형·저가주택 등'을 소유한 경우에는 유주택자에 해당합니다. (「주택공급에 관한 규칙」 제53조 제9호 미적용)

※ 추천기관

일반(기관추천)특별공급 유형	추천기관	청약통장 구비여부
국가유공자	국가보훈처 서울지방보훈청 복지과	청약통장 필요없음
장애인	서울시청 장애인자립지원과, 경기도청 장애인복지과, 인천광역시청 장애인복지과	
10년 이상 장기복무군인	국군복지단 복지사업운영과	입주자저축에 가입하여 해당요건을 갖춘 분
중소기업근로자	서울지방중소벤처기업청 성장지원과	

■ 당첨자 선정방법

- 기관추천 특별공급의 경우 자격요건을 갖춘 자는 먼저 해당기관에 신청해야 합니다.
- 「주택공급에 관한 규칙」 제36조에 의거하여 관계기관의 장이 정하는 우선순위에 따라 공급합니다.
- 일반(기관추천) 특별공급대상자는 해당기관에서 선정하여 사업주체에 통보한 자만 신청 가능하며, 해당 기관에서 특별공급대상자로 선정되었다 하더라도 반드시 해당 신청일에 인터넷 청약 신청의 방법으로 신청해야 합니다. [미신청시 당첨자선정(동·호배정)에서 제외되며 계약불가]
- 일반(기관추천) 특별공급 예비대상자는 해당기관에서 선정하여 사업주체에 통보한 자만 신청 가능하며, 해당 기관에서 특별공급 예비대상자로 선정되었다 하더라도 반드시 해당 신청일에 인터넷 청약 신청의 방법으로 신청해야 하며, 특별공급 입주자를 선정하고 남은 주택이 있는 경우 다른 특별공급 신청자 중 선정되지 않은 자를 포함하여 무작위 추첨으로 입주자 및 예비입주자를 선정하므로, 입주자 및 예비입주자로 선정되지 않을 수 있습니다.
- 특별공급은 무주택세대구성원에게 1세대 1주택(공급을 신청하는 경우에는 1세대 1명을 말함) 기준으로 공급하므로 세대 내 2명 이상이 각각 신청하여 1명이라도 선정이 되면, 당첨자는 부적격 당첨자로 처리되고, 예비입주자는 입주자로 선정될 기회를 제공받을 수 없으니 유의하여 신청하시기 바랍니다.

■ 다자녀 특별공급(「주택공급에 관한 규칙」 제40조 : 공급 세대수의 10% 범위) : 6세대

- 대상자 : 「주택공급에 관한 규칙」 제40조에 해당하는 자로서 최초 입주자모집공고일(2023.04.13.) 현재 서울특별시에 거주하거나 경기도, 인천광역시에 거주하는 만19세 미만의 자녀 3명(태아 포함) 이상을 둔 현재 무주택세대구성원
  - 입주자저축에 가입하여 청약통장 가입요건을 갖춘 자(청약통장 가입기간 6개월 이상 경과, 지역별/면적별 예치금액 이상)
  - 과거에 주택을 소유하였다도 입주자모집공고일 현재 무주택세대구성원이면 신청이 가능합니다.
  - 입주자모집공고일 현재 3명 이상의 자녀 모두 민법상 미성년자(만19세 미만)이어야 함. 3명 이상의 자녀 중 전부 또는 일부가 주민등록표등본상 세대주와 다른 지역에 거주할 경우 가족관계증명서를 제출하여 미성년자임을 입증해야 합니다.
  - 자녀수에는 태어나 입양자녀도 포함됩니다.
  - 태어나 입양한 자녀를 자녀수에 포함할 경우 출산 등과 관련한 자료를 제출하거나 입주시까지 입양이 유지되어야 함(「주택공급에 관한 규칙」 제40조제3항)
    - ① 입양의 경우 : 입주 시까지 출생증명서 또는 유산·낙태관련 진단서를 제출하여야 합니다.
    - ② 입양의 경우 : 입주 시까지 입양자격을 유지하여야 하고, 입주시정기간 개시일 이후 입양상태를 증명할 수 있는 서류(입양관계증명서 등)를 추가로 제출하여야 합니다.
  - 재혼으로 성이 다른 직계가 아닌 자녀를 부양하는 경우 자녀임을 입증할 수 있는 자녀 또는 배우자의 가족관계증명서를 제출하여야 합니다.
  - 이혼, 재혼한 경우 공급신청자 본인의 자녀는 공급신청자 또는 공급신청자의 배우자와 동일한 주민등록표등본에 등재된 경우에 한하여 자녀수에 포함되며, 재혼한 배우자의 자녀는 공급신청자와 동일한 주민등록표등본에 등재된 경우에 한하여 자녀수로 인정합니다.
  - 공급신청자가 다자녀가구 특별공급 신청 시 작성한 기재사항이 사실과 다른 경우 및 기재내용을 검색 또는 확인 결과 평점요소 자격이 다르거나 무주택기간 오류, 유주택자 등 부적격자로 판명될 경우에는 당첨취소 및 계약 해지는 물론 관련 법령에 의거하여 처벌되므로 유의하시기 바랍니다.
  - 특별공급은 무주택세대구성원에게 1세대 1주택(공급을 신청하는 경우에는 1세대 1명을 말함) 기준으로 공급하므로 세대 내 2명 이상이 각각 신청하여 1명이라도 선정이 되면, 당첨자는 부적격당첨자로 처리되고, 예비입주자는 입주자로 선정될 기회를 제공받을 수 없으니 유의하여 신청하시기 바랍니다.

- '소형·저가주택 등'을 소유한 경우에는 유주택자에 해당합니다. (「주택공급에 관한 규칙」 제53조제9호 미적용)

■ **당첨자 선정방법**

- 주택형별 특별공급 대상 세대수의 50%를 **서울특별시 거주자에게** 우선 공급하고, 나머지 50%는 우선공급 낙첨자와 경기도, 인천광역시의 거주자에게 공급하며, 경쟁이 있는 경우 “다자녀가구 특별공급 우선순위 배점표”에 의한 점수 순에 따라 대상자를 선정합니다.(주민등록표초본 상 말소사실이 있는 경우 당해 시·도 거주기간은 재등록일 이후부터 산정합니다.)
- 동일점수로 경쟁이 있을 경우 ①미성년 자녀수가 많은 자 ②자녀수가 같을 경우 공급 신청자의 연령(연월일 계산)이 많은 자 순으로 공급합니다.
- 특별공급은 무주택세대구성원에게 1세대 1주택(공급을 신청하는 경우에는 1세대 1명을 말함) 기준으로 공급하므로 세대 내 2명 이상이 각각 신청하여 1명이라도 선정이 되면, 당첨자는 부적격당첨자로 처리되고, 예비입주자는 입주자로 선정될 기회를 제공받을 수 없으니 유의하여 신청하시기 바랍니다.
- 해당 지역 우선 공급에서 낙첨된 자가 기타 수도권 거주자와 다시 경쟁하는 경우 해당 지역 거주자 우선공급 기준이 적용되지 않습니다.
- 기타 본 입주자모집공고 상에 표시되지 않는 내용에 대해서는 ‘다자녀가구 및 노부모부양 주택 특별공급 운용지침’(국토교통부 고시 제2023-118호(2023.02.28.))에 따릅니다.

평점요소	총배점	배점기준		비고
		기준	점수	
계	100			
미성년 자녀수(1)	40	미성년 자녀 5명 이상	40	자녀(태아, 입양아, 전혼자녀 포함)는 입주자모집공고일 현재 만19세 미만의 미성년자인 경우만 포함
		미성년 자녀 4명	35	
		미성년 자녀 3명	30	
영유아 자녀수(2)	15	자녀 중 영유아 3명 이상	15	영유아(태아, 입양아, 전혼자녀 포함)는 입주자모집공고일 현재 만6세 미만의 자녀
		자녀 중 영유아 2명	10	
		자녀 중 영유아 1명	5	
세대구성(3)	5	3세대 이상	5	공급신청자와 직계존속(배우자의 직계존속을 포함하며 무주택자로 한정)이 입주자모집공고일 현재로부터 과거 3년 이상 계속하여 동일 주민등록표등분에 등재
		한부모 가족	5	
무주택기간(4)	20	10년 이상	20	배우자의 직계존속(공급신청자 또는 배우자와 동일 주민등록표등분에 등재된 경우에 한정)도 무주택이어야 하며, 무주택기간은 공급신청자 및 배우자의 무주택기간을 산정 청약자가 성년(만19세 이상, 미성년자가 혼인한 경우 성년으로 봄)이 되는 날부터 계속하여 무주택인 기간으로 산정하되 청약자 또는 배우자가 주택을 소유한 사실이 있는 경우에는 그 주택을 처분한 후 무주택자가 된 날(2회 이상 주택을 소유한 사실이 있는 경우에는 최근에 무주택자가 된 날을 말함)부터 무주택 기간 산정
		5년 이상 ~ 10년 미만	15	
		1년 이상 ~ 5년 미만	10	
해당 시·도 거주기간(5)	15	10년 이상	15	공급신청자가 성년자(만19세 이상, 미성년자가 혼인한 경우 성년으로 봄)로서 수도권(서울·경기·인천)에 입주자모집공고일 현재까지 계속하여 거주한 기간을 산정 * 시는 광역시, 특별자치시 기준이고, 도는 도·특별자치도 기준이며, 수도권의 경우 서울·경기·인천지역 전체를 해당 시·도로 본다.
		5년 이상 ~ 10년 미만	10	
		1년 이상 ~ 5년 미만	5	
입주자저축가입기간(6)	5	10년 이상	5	입주자모집공고일 현재 공급신청자의 가입기간을 기준으로 하며 입주자저축의 종류, 금액, 가입자명의 변경을 한 경우에도 최초 가입일 기준으로 산정

(1), (2) : 주민등록표등본이나 가족관계증명서로 확인(이혼·재혼의 경우 자녀가 동일한 주민등록표상에 등재된 경우(공급신청자와 동일한 세대별 주민등록표상에 등재되어 있지 아니한 공급신청자의 배우자와 동일한 세대를 이루고 있는 경우도 포함)에 한함)

(3) : 한부모 가족의 경우 한부모가족증명서로 확인 (3), (4) : 주택소유여부 판단시「주택공급에 관한 규칙」제53조를 적용(단, 소형·저가주택을 소유한 경우 유주택자에 해당)

(4), (5) : 주민등록표등본이나 주민등록표초본으로 확인 (6) : 입주자저축 가입확인서로 확인

※ 동점자 처리 ① 미성년 자녀수가 많은 자 ② 자녀수가 같을 경우 공급신청자의 연령(연월일 계산)이 많은 자

■ **신혼부부 특별공급(「주택공급에 관한 규칙」 제41조 : 전용면적 85㎡ 이하 공급 세대수의 18% 범위) : 11세대**

- **대상자** : 「주택공급에 관한 규칙」제41조에 해당하는 자로서 **최초 입주자모집공고일(2023.04.13.) 현재** 서울특별시에 거주하거나 경기도, 인천광역시에 거주하고 **혼인기간이 7년 이내(혼인신고일 기준, 재혼 포함)인 무주택세대구성원(신혼부부는 혼인신고일부터 입주자모집공고일 현재까지 계속 무주택이어야 함)**으로서 「신혼부부 주택 특별공급 운용지침」에서 정하는 소득기준 또는 자산기준을 충족하는 자

\* 단, 혼인기간 중 주택을 소유한 적이 있는 자는 **2018.12.11. 전에 기존 소유 주택을 처분한 이후 입주자모집공고일까지 계속하여 무주택세대구성원을 유지하고, 입주자모집공고일 현재 무주택기간이 2년을 경과한** 경우에 신혼부부 특별공급 특례에 따라 **2순위 청약 가능**

- 입주자저축에 가입하여 청약통장 가입요건을 갖춘 자(청약통장 가입기간 6개월 이상 경과, 지역별/면적별 예치금액 이상)
- 출산은 가족관계증명서 및 주민등록표등본으로 판단하며, 임신의 경우 임신진단서, 입양의 경우 입양관계증명서(양자 및 친양자의 경우 입양관계 증명서 상 입양신고일이 적용됨) 등으로 확인
- 임신의 경우 계약서류 제출 시 출산 관련 자료(출생증명서, 유산·낙태 관련 진단서, 임신 지속 시 임신진단서)를 추가로 제출해야 하며 서류 미제출, 허위 임신, 불법낙태의 경우 당첨취소 및 부적격 처리되어 향후 신청이 제한됩니다. (출산 관련 자료는 공고일 현재 임신사실 확인이 가능해야 함)
- 소득기준 : 해당 세대의 월평균 소득이 전년도 도시근로자 가구원수별 월평균소득(4명 이상 세대는 가구원수별 가구당 월평균소득을 말한다) 기준의 140%이하인 자(신혼부부 모두 소득이 있는 경우 160%

이하)

입주자모집공고일 04.13	상시근로자 근로소득 확인 기준 (해당 세대의) 전년도 소득	사업자 및 프리랜서 등 소득 확인 기준 (해당 세대의) 전전년도 소득
-------------------	-------------------------------------	---

- **자산기준** : 해당 세대의 전년도 도시근로자 가구원수별 월평균 소득 기준(배우자 소득이 없는 경우 140%, 신혼부부 모두 소득이 있는 경우 160%)은 초과하나, 해당 세대의 부동산가액기준(3억3,100만원) 이하에 해당하는 자는 **추첨제 자격으로 신청 가능**

※ 부동산가액 산출기준 : 「공공주택 특별법 시행규칙」 제13조제2항 및 「공공주택 입주자 보유 자산 관련 업무처리기준」 제4조에 따라 산출된 금액으로서 「국민건강보험법 시행령」 제42조제1항에 따른 보험료 부과점수의 산정방법에서 정한 재산등급 29등급에 해당하는 재산금액의 상한과 하한을 산출평균한 금액

- 소형·저가주택을 소유한 경우 유주택자에 해당합니다.

■ **당첨자 선정 방법**

- **2021.11.16.** 개정된 「주택공급에 관한 규칙」에 의거 신혼부부 특별공급은

- ① 세대수의 50%를 전년도 도시근로자 가구원수별 월평균 소득 기준의 100% 이하인 자(신혼부부 모두 소득이 있는 경우 120% 이하)에게 우선공급
- ② 세대수의 20%(우선공급에서 미분양된 주택을 포함)를 전년도 도시근로자 가구원수별 월평균 소득 기준의 140% 이하인 자(신혼부부 모두 소득이 있는 경우 160% 이하)까지 확대하여 일반공급(우선공급에서 입주자로 선정되지 않은 자를 포함)
- ③ 남은 주택(일반공급에서 미분양된 주택을 포함)은 전년도 도시근로자 가구원수별 월평균 소득 기준(배우자 소득이 없는 경우 140%, 신혼부부 모두 소득이 있는 경우 160%)은 초과하나 부동산가액 기준을 충족하는 자(일반공급에서 입주자로 선정되지 않은 자를 포함)를 대상으로 추첨의 방법으로 공급

- 특별공급은 무주택세대구성원에게 1세대 1주택(공급을 신청하는 경우에는 1세대 1명을 말함) 기준으로 공급하므로 세대 내 2명 이상이 각각 신청하여 1명이라도 선정이 되면, 당첨자는 부적격당첨자로 처리되고, 예비입주자는 입주자로 선정될 기회를 제공받을 수 없으니 유의하여 신청하시기 바랍니다.

■ **경쟁이 있는 경우 당첨자 선정방법**

- 우선공급 또는 일반공급에서 경쟁이 있는 경우 최초 입주자모집공고일 현재 제1순위에 해당하는 자에게 우선공급 합니다.

- ① 제1순위 : 현재 혼인관계에 있는 배우자와의 혼인기간 중 자녀를 출산(임신 중이거나 입양한 경우 포함)하여 자녀가 있는 자[「민법」제855조제2항에 따라 혼인 중의 출생자로 인정되는 혼인외의 출생자(현재 혼인관계인 배우자와의 자녀를 혼인신고일전에 출생신고한 경우를 말함)를 포함]

\* 재혼일 경우에는 입주자모집공고일 현재 혼인관계에 있는 배우자와의 혼인기간 내 임신 중이거나 출산(입양포함)한 자녀가 있는 경우에만 해당

- ② 제2순위 : 1순위에 해당하지 아니하는 자 → 무자녀 또는 2018.12.11. 전 기존 주택을 처분하고 무주택기간이 2년을 경과

- 순위 내에서 경쟁이 있는 경우

- ① 해당 주택건설지역인 **서울특별시 거주자**

- ② 미성년 자녀(태아를 포함한다) 수가 많은 자

\* 재혼인 경우 이전 배우자와의 혼인관계에서 출산·입양한 미성년자녀(전혼자녀)를 포함하되, 그 자녀가 신청자 또는 세대 분리된 재혼배우자와 동일한 주민등록표등본 상에 등재되어야 함.

\* 재혼 배우자의 친자녀(전혼 배우자의 자녀)는 신청자와 동일한 주민등록표등본에 등재된 경우만 해당

- ③ 미성년 자녀(태아를 포함한다) 수가 같은 경우에는 추첨으로 선정된 자

- 추첨제에서 경쟁이 있을 경우 순위 상관없이 해당 주택건설지역인 **서울특별시 거주자**한테 우선공급하고, 경쟁이 있는 경우 추첨으로 결정합니다.

※ 임신부부 또는 입양부부가 신혼부부 특별공급의 입주자로 선정된 경우, 사업주체는 입주예정자에게 입주지정기간 개시일 전까지 출산 및 입양 관련 서류(출생증명서, 유산·낙태 관련 진단서 등) 제출을 요구하여 출산여부 및 입양상태를 확인할 수 있습니다. 입양의 경우에는 입주예정자가 입주하기 전에 입주지정기간 개시일 이후 발급받은 가족관계증명서와 입양관계증명서를 통해 확인하고, 임신부부의 임신상태가 입주지정 개시일까지 지속되는 경우에는 입주예정자가 입주하기 전에 입주지정기간 개시일 이후 발급받은 임신진단서를 통해 이를 확인할 수 있으며 입주예정자가 관련 서류를 제출하지 않거나, 불법 낙태 또는 입주 전 파양한 사실이 판명되는 때에는 공급계약을 취소할 수 있습니다.

※ 기타 본 입주자모집공고 상에 표시되지 않는 내용에 대해서는 '신혼부부 주택 특별공급 운용지침' [국토교통부 고시 제2023-116호(2023.02.28.)]에 따릅니다.

※ **2022년도 도시근로자 가구원수별 가구당 월평균 소득 기준(2023년 적용)**

공급유형		구분	2022년도 도시근로자 가구원수별 월평균소득 기준						
			3인 이하	4인	5인	6인	7인	8인	
소득 기준 구분	우선공급 (기준소득, 50%)	배우자 소득이 없는 경우	100% 이하	~6,509,452원	~7,622,056원	~8,040,492원	~8,701,639원	~9,362,786원	~10,023,933원
		신혼부부 모두 소득이 있는 경우	100%초과~120% 이하	6,509,453원~ 7,811,342원	7,622,057원~ 9,146,467원	8,040,493원~ 9,648,590원	8,701,640원~ 10,441,967원	9,362,787원~ 11,235,343원	10,023,934원~ 12,028,720원
	일반공급 (상위소득, 20%)	배우자 소득이 없는 경우	100%초과~140%이하	6,509,453원~ 9,113,233원	7,622,057원~ 10,670,878원	8,040,493원~ 11,256,689원	8,701,640원~ 12,182,295원	9,362,787원~ 13,107,900원	10,023,934원~ 14,033,506원
		신혼부부 모두 소득이 있는 경우	100%초과~140%이하	6,509,453원~ 9,113,233원	7,622,057원~ 10,670,878원	8,040,493원~ 11,256,689원	8,701,640원~ 12,182,295원	9,362,787원~ 13,107,900원	10,023,934원~ 14,033,506원

	신혼부부 모두 소득이 있는 경우	120%초과~160%이하	7,811,343원~ 10,415,123원	9,146,468원~ 12,195,290원	9,648,591원~ 12,864,787원	10,441,968원~ 13,922,622원	11,235,344원~ 14,980,458원	12,028,721원~ 16,038,293원
소득기준 초과 / 자산기준 충족 (추첨제, 30%)	배우자가 소득이 없는 경우	140%초과, 부동산가액(3.31억원) 충족	9,113,234원~	10,670,879원~	11,256,690원~	12,182,296원~	13,107,901원~	14,033,507원~
	신혼부부 모두 소득이 있는 경우	160%초과, 부동산가액(3.31억원) 충족	10,415,124원~	12,195,291원~	12,864,788원~	13,922,623원~	14,980,459원~	16,038,294원~

- 기준소득 : 신혼부부 모두 소득이 있는 경우, 부부 중 1인의 소득이 전년도 도시근로자 가구당 월평균소득의 100%를 초과하지 않아야 하며, 부부 중 1인 소득이 월평균 소득기준 100%초과시 일반공급 20%(상위소득)[신혼부부 모두 소득이 있는 경우(월평균 소득기준 120%초과~160%이하)]를 선택하여야 합니다.
- 상위소득 : 신혼부부 모두 소득이 있는 경우, 부부 중 1인의 소득이 전년도 도시근로자 가구당 월평균소득의 140%를 초과하지 않아야 함.
- 추첨제 : 해당 세대의 전년도 도시근로자 가구원수별 월평균 소득 기준(배우자 소득이 없는 경우 140%, 신혼부부 모두 소득이 있는 경우 160%)은 초과하나, 해당 세대의 부동산가액기준(3.31억원) 이하에 해당하는 자

- ※ 9인 이상 가구 소득기준 → 8인 가구원수별 가구당 월평균소득 + {1인당 평균소득(661,147) \* (N-8), 100% 기준} ※ N → 9인 이상 가구원수
- ※ 가구당 월평균 소득은 무주택세대구성원 중 세대주 및 성년인자(만19세 이상)의 합산 소득입니다(단, 세대원의 실종·벌거 등으로 소득파악이 불가능한 경우에는 주민등록등본 말소를 확인하고 소득산정의 대상에서 제외함).
- ※ 월평균소득은 연간소득÷근무월수를 말하며, 연간소득은 근로자의 경우에는 비과세소득이 제외된 전년도 근로소득원천징수영수증 상의 총급여액(21번) 및 근로소득자용 소득금액증명상의 과세대상급여액을 기준으로 하고, 사업자인 경우에는 전년도 종합소득세 소득금액증명 원본상 과세대상급여액을 기준으로 하며, 근무월수는 근로자인 경우에는 재직증명서상의 근무월수를, 사업자인 경우에는 사업자등록증상의 기간을 기준으로 합니다.
- ※ 소득산정은 청약신청자의 상황(계속적인 근로자 또는 사업자, 신규취업자, 이직자, 신규사업자, 프리랜서 등)에 따라 산정방식이 달리 적용되므로 본인의 상황을 "주택청약 FAQ(국토교통부 발간)"을 확인하여야 하며, 소득증빙자료가 제출되지 않으면, 부적격처리 또는 계약포기로 간주될 수 있으니 반드시 본인의 자격요건 및 증빙서류를 준비한 후 청약을 신청하시기 바랍니다.
- ※ 가구원수는 무주택세대구성원 전원으로 산정(단, 임신 중인 태아는 태아 수만큼 가구원수로 인정)하되, 공급신청자의 직계존속(공급신청자의 배우자의 직계존속을 포함)은 입주자모집공고일을 기준으로 최근 1년 이상 계속하여 공급신청자 또는 그 배우자와 같은 세대별 주민등록표에 등재되어 있는 경우에만 가구원수에 포함합니다.

### ※ 자산보유기준

구분	자산보유기준	자산보유기준 세부내역											
부동산 (건물+토지)	3억3,100만원 이하	<ul style="list-style-type: none"> <li>건축물가액은 해당 세대가 소유하고 있는 모든 건축물의 지방세정 시가표준액으로 하되, 없는 경우 지자체장이 결정한 시가표준액 적용</li> </ul> <table border="1" style="width: 100%; text-align: center;"> <tr> <th colspan="2">건축물 종류</th> <th>지방세정 시가표준액</th> </tr> <tr> <td rowspan="2">주 택</td> <td>공동주택(아파트, 연립, 다세대)</td> <td>공동주택가격(국토교통부)</td> </tr> <tr> <td>단독주택</td> <td>표준주택가격(국토교통부) 또는 개별주택가격(시·군·구청장)</td> </tr> <tr> <td colspan="2">주택 외</td> <td>지방자치단체장이 결정한 가액</td> </tr> </table> <ul style="list-style-type: none"> <li>「주택공급에관한규칙」 제53조에 의거 주택으로 보지 않는 경우에도 "해당 주택과 그 주택의 부속 토지"는 자산보유기준 적용대상이 됩니다.</li> <li>부동산을 지분으로 공유하고 있는 경우 전체가액 중 해당 지분가액만을 소유한 것으로 봅니다. 다만, 세대원간에 지분을 공유하고 있는 경우에는 세대원간의 지분 합계액을 소유한 것으로 봅니다.</li> </ul>	건축물 종류		지방세정 시가표준액	주 택	공동주택(아파트, 연립, 다세대)	공동주택가격(국토교통부)	단독주택	표준주택가격(국토교통부) 또는 개별주택가격(시·군·구청장)	주택 외		지방자치단체장이 결정한 가액
		건축물 종류		지방세정 시가표준액									
주 택	공동주택(아파트, 연립, 다세대)	공동주택가격(국토교통부)											
	단독주택	표준주택가격(국토교통부) 또는 개별주택가격(시·군·구청장)											
주택 외		지방자치단체장이 결정한 가액											
토지	<ul style="list-style-type: none"> <li>토지가액은 지목에 상관없이 해당 세대가 소유하고 있는 모든 토지의 공시가격(표준지·개별공시지가)에 면적을 곱한 금액. 단, 아래 경우는 제외</li> <li>- 「농지법」제2조제1호에 따른 농지로서 같은 법 제49조에 따라 관할 시·구·읍·면의 장이 관리하는 농지원부에 같은 농업인과 소유자로 등재된 경우</li> <li>- 「초지법」제2조제1호에 따른 초지로서 소유자가 「축산법」제22조에 따른 축산업 허가를 받은 사람이며 축산업 허가증의 사업장 소재지와 동일한 주소인 경우</li> <li>- 공부상 도로, 구거, 하천 등 공공용지로 사용되고 있는 경우</li> <li>- 중중소유 토지(건축물을 포함) 또는 문화재가 건립된 토지 등 해당 부동산의 사용, 처분 등이 금지되거나 현저히 제한을 받는 경우로서 입주(예정)자가 구체적인 사실관계를 입증하는 경우</li> <li>- 건축물가액에 토지가액이 포함되지 않는 비주거용 건축물(상가, 오피스텔 등)의 부속토지도 토지가액에 포함(개별공시지가 기준)</li> </ul>												

### ■ 신혼부부 특별공급 청약자격 관련 기타 예외사항 (「신혼부부 주택 특별공급 운용지침」 [국토교통부 고시 제2023-116호(2023.02.28.)] [별표 3])

- ① 군복무중(직업군인 제외)이어서 건강보험자격득실확인서가 없는 경우 : 군복무확인서와 의료보험자격득실확인서를 징구하고 소득이 없는 것으로 간주
- ② 직업이 프리랜서이고 소득이 불규칙한 경우 : 전년도 소득금액증명의 소득금액을 근무월수로 나누어 월평균소득을 산정
- ③ 유자녀 부부로 청약하려는 자가 입주자모집공고일 이전 출생하였으나 입주자모집공고일 이후 출생신고를 한 경우 : 가족관계증명서를 확인하여 출생자녀가 부부사이의 자녀로 인정되는 경우 청약자격을 인정
- ④ 입주자모집공고일 현재 근로자 및 자영업자가 아닌 자로서 전년도 또는 당해 연도에 소득(근로 또는 사업소득 등)이 있는 경우 : 전년도 1월1일부터 입주자모집공고일 현재까지의 총 소득을 동 기간으로 나누어 월평균소득을 산정
- ⑤ 자영업자이면서 근로자인 경우 : 전년도 사업소득에 대한 월평균소득과 근로소득에 대한 월평균소득을 각각 산정하여 합산하되, 사업소득이 손실로 되어 있으면 사업소득은 없는 것으로 하여

■ **노부모부양 특별공급(「주택공급에 관한 규칙」 제46조 : 공급 세대수의 3% 범위) : 2세대**

- **신청자격** : 주택공급에 관한 규칙 제46조에 해당하는 자로서 최초 입주자모집공고일(2023.04.13.) 현재 서울특별시에 거주하거나 경기도, 인천광역시에 거주하면서 만65세 이상의 직계존속(배우자의 직계존속 포함)을 3년 이상 계속하여 부양(같은 세대별 주민등록표등본에 등재되어 있는 경우에 한정)하고 있는 무주택 세대주(피부양자의 배우자도 무주택자여야 함.)
- 무주택기간은 청약신청자 및 그 배우자, 피부양자(노부모) 및 그 배우자를 기준으로 산정(「다자녀가구 및 노부모부양 주택 특별공급 운용지침」에 따라 피부양자 및 피부양자의 배우자가 주택을 소유하고 있었던 기간은 신청자의 무주택기간에서 제외)
- 배우자 분리세대의 경우에는 주민등록이 분리된 배우자 및 배우자와 동일한 세대를 이루고 있는 세대원도 주택을 소유하지 않아야 함
- 만60세 이상의 직계존속(피부양자의 배우자 포함)이 주택을 소유한 경우 유주택자에 해당
- 소형·저가주택을 소유한 경우 유주택자에 해당합니다.
- 입주자저축에 가입하여 청약통장 가입요건을 갖춘 자(최초 입주자모집공고일 현재 「주택공급에 관한 규칙」 제28조에 따른 청약1순위 자격요건을 갖추어야 합니다.)

■ **당첨자 선정방법**

- 경쟁이 있을 경우 해당 주택건설지역인 서울특별시 거주자가 우선함.
- 「주택공급에 관한 규칙」 제46조제2항에 따라 경쟁이 있는 경우에는 가점제를 적용하되, 동점일 경우에는 추첨의 방법에 따름.
- 1순위에서 경쟁이 있는 경우 가점제 적용은 신청자 본인이 작성한 '청약가점 산정기준(「주택공급에 관한 규칙」 별표1)'에 의거한 청약가점 점수를 우선순위로 당첨자를 선정합니다.
- 신청자 본인이 직접 작성한 청약가점의 점수가 본인의 기재 오류에 의한 잘못으로 판명될 경우, 당첨이 취소될 수 있으며, 그 책임은 전적으로 본인에게 있습니다.
- 특별공급은 무주택세대구성원에게 1세대 1주택(공급을 신청하는 경우에는 1세대 1명을 말함) 기준으로 공급하므로 세대 내 2명 이상이 각각 신청하여 1명이라도 선정이 되면, 당첨자는 부적격당첨자로 처리되고, 예비입주자는 입주자로 선정될 기회를 제공받을 수 없으니 유의하여 신청하시기 바랍니다.
- 기타 본 입주자모집공고 상에 표시되지 않는 내용에 대해서는 '다자녀가구 및 노부모부양 주택 특별공급 운용지침'[국토교통부 고시 제2023-118호(2023.02.28.)]에 따릅니다.

■ **생애최초 특별공급(「주택공급에 관한 규칙」 제43조 : 전용면적 85㎡ 이하 공급 세대수의 9% 범위) : 5세대**

- **신청자격** : 「주택공급에 관한 규칙」 제43조에 해당하는 자로서 최초 입주자모집공고일(2023.04.13.) 현재 서울특별시에 거주하거나 경기도, 인천광역시에 거주하면서 생애최초(세대에 속한 모든 자가 과거 주택을 소유한 사실이 없는 경우로 한정)로 주택을 구입하는 자로서 다음의 요건을 모두 만족하는 자
- 제28조제1항의 1순위에 해당하는 무주택세대구성원
- 입주자모집공고일 현재 혼인 중이거나 미혼인 자녀(입양을 포함, 혼인 중이 아닌 경우에는 동일한 주민등록표등본에 올라 있는 자녀를 말함)가 있는 자 또는 1인 가구\*
  - \* (1인 가구) 입주자모집공고일 현재 혼인 중이 아니면서(사별 또는 이혼을 포함) 미혼인 자녀(혼인 중이 아닌 경우에는 동일한 주민등록표등본에 등재된 자녀)도 없는 신청자. 1인 가구는 추첨제로만 청약가능하며, 단독세대(동거인이나 형제자매 등 세대구성원에 해당하지 않는 자와 같은 세대를 구성하는 경우 포함)와 단독세대가 아닌 자로 구분하며, 단독세대는 전용면적 60㎡ 이하 주택형에 한하여 청약가능
- 입주자모집공고일 현재 근로자 또는 자영업자[과거 1년 내에 소득세(「소득세법」 제19조 또는 제20조에 해당하는 소득에 대하여 납부하는 것을 말함)를 납부한 자를 포함]로서 5년 이상 소득세를 납부한 자. 단, 이 경우 해당 소득세납부의무자이나 소득공제, 세액공제, 세액감면 등으로 납부의무액이 없는 경우를 포함
- **소득기준** : 해당 세대의 월평균 소득이 전년도 도시근로자 가구원수별 월평균소득(4명 이상 세대는 가구원수별 가구당 월평균소득을 말한다) 기준의 160% 이하인 자

입주자모집공고일 04.13	상시근로자 근로소득 확인 기준 (해당 세대의) 전년도 소득	사업자 및 프리랜서 등 소득 확인 기준 (해당 세대의) 전전년도 소득
-------------------	-------------------------------------	---

- **자산기준** : 해당 세대의 전년도 도시근로자 가구원수별 월평균 소득 기준(160%)은 초과하나, 해당 세대의 부동산가액기준(3억3,100만원) 이하에 해당하는 자는 추첨제 자격으로 신청 가능
  - ※ 부동산가액 산출기준 : 「공공주택 특별법 시행규칙」 제13조제2항 및 「공공주택 입주자 보유 자산 관련 업무처리기준」 제4조에 따라 산출된 금액으로서 「국민건강보험법 시행령」 제42조제1항에 따른 보험료 부과점수의 산정방법에서 정한 재산등급 29등급에 해당하는 재산금액의 상한과 하한을 산술평균한 금액
- 배우자 분리세대의 경우에는 주민등록이 분리된 배우자 및 배우자와 동일한 세대를 이루고 있는 세대원도 주택을 소유하지 않아야 함
- 소형·저가주택을 소유한 경우 유주택자에 해당합니다.
- 입주자저축에 가입하여 청약통장 가입요건을 갖춘 자(최초 입주자모집공고일 현재 「주택공급에 관한 규칙」 제28조에 따른 청약1순위 자격요건을 갖추어야 합니다.)

※ 2022년도 도시근로자 가구원수별 가구당 월평균 소득 기준(2023년 적용)



공급유형		구분	2022년도 도시근로자 가구원수별 월평균소득 기준					
			3인 이하	4인	5인	6인	7인	8인
소득 기준 구분	우선공급(기준소득, 50%)	130% 이하	~8,462,288원	~9,908,673원	~10,452,640원	~11,312,131원	~12,171,622원	~13,031,113원
	일반공급(상위소득, 20%)	130% 초과~160% 이하	8,462,289원~ 10,415,123원	9,908,674원~ 12,195,290원	10,452,641원~ 12,864,787원	11,312,132원~ 13,922,622원	12,171,623원~ 14,980,458원	13,031,114원~ 16,038,293원
추첨제 (30%)	소득기준 초과 / 자산기준 충족	160%초과, 부동산가액(3.31억원)충족	10,415,124원~	12,195,291원~	12,864,788원~	13,922,623원~	14,980,459원~	16,038,294원~
		160%이하	~10,415,123원	~12,195,290원	~12,864,787원	~13,922,622원	~14,980,458원	~16,038,293원
	1인 가구	160%초과, 부동산가액(3.31억원) 충족	10,415,124원~	12,195,291원~	12,864,788원~	13,922,623원~	14,980,459원~	16,038,294원~

- ※ 9인 이상 가구 소득기준 → 8인 가구원수별 가구당 월평균소득 + {1인당 평균소득(661,147) \* (N-8), 100% 기준} ※ N → 9인 이상 가구원수
- ※ 가구당 월평균 소득은 무주택세대구성원 중 세대주 및 성인인자(만19세 이상)의 합산 소득입니다(단, 세대원의 실종·별거 등으로 소득파악이 불가능한 경우에는 주민등록등본 말소를 확인하고 소득산정의 대상에서 제외함).
- ※ 월평균소득은 연간소득÷근무월수를 말하며, 연간소득은 근로자의 경우에는 비과세소득이 제외된 전년도 근로소득원천징수영수증 상의 총급여액(21번) 및 근로소득자용 소득금액증명상의 과세대상급여액을 기준으로 하고, 사업자인 경우에는 전년도 종합소득세 소득금액증명 원본상 과세대상급여액을 기준으로 하며, 근무월수는 근로자인 경우에는 재직증명서상의 근무월수를, 사업자인 경우에는 사업자등록증상의 기간을 기준으로 합니다.
- ※ 소득산정은 청약신청자의 상황(계속적인 근로자 또는 사업자, 신규취업자, 이직자, 신규사업자, 프리랜서 등)에 따라 산정방식이 달리 적용되므로 본인의 상황을 “주택청약 FAQ(국토교통부 발간)”을 확인하여야 하며, 소득증빙자료가 제출되지 않으면, 부적격처리 또는 계약포기로 간주될 수 있으니 반드시 본인의 자격요건 및 증빙서류를 준비한 후 청약을 신청하시기 바랍니다.
- ※ 가구원수는 무주택세대구성원 전원으로 산정(단, 임신 중인 태아는 태아 수만큼 가구원수로 인정)하되, 공급신청자의 직계존속(공급신청자의 배우자의 직계존속을 포함)은 입주자모집공고일을 기준으로 최근 1년 이상 계속하여 공급신청자 또는 그 배우자와 같은 세대별 주민등록표에 등재되어 있는 경우에만 가구원수에 포함합니다.
- ※ 1인 가구 신청자는 소득기준 또는 자산기준 중 하나만 충족하면 청약자격을 만족하는 것으로 봅니다.
- ※ 생애최초 특별공급 소득 증빙서류 및 소득기준 심사방법은 '신혼부부 특별공급'과 동일하게 적용합니다.

#### ※ 자산보유기준

구분	자산보유기준	자산보유기준 세부내역											
부동산 (건물+토지)	3억3,100만원 이하	<ul style="list-style-type: none"> <li>건축물가액은 해당 세대가 소유하고 있는 모든 건축물의 지방세징 시가표준액으로 하되, 없는 경우 지자체장이 결정한 시가표준액 적용</li> </ul> <table border="1" style="width: 100%; text-align: center;"> <thead> <tr> <th colspan="2">건축물 종류</th> <th>지방세징 시가표준액</th> </tr> </thead> <tbody> <tr> <td rowspan="2">주 택</td> <td>공동주택(아파트, 연립, 다세대)</td> <td>공동주택가격(국토교통부)</td> </tr> <tr> <td>단독주택</td> <td>표준주택가격(국토교통부) 또는 개별주택가격(시·군·구청장)</td> </tr> <tr> <td colspan="2">주택 외</td> <td>지방자치단체장이 결정한 가액</td> </tr> </tbody> </table> <ul style="list-style-type: none"> <li>「주택공급에관한규칙」 제53조에 의거 주택으로 보지 않는 경우에도 ‘해당 주택과 그 주택의 부속 토지’는 자산보유기준 적용대상이 됩니다.</li> <li>부동산을 지분으로 공유하고 있는 경우 전체가액 중 해당 지분가액만을 소유한 것으로 봅니다. 다만, 세대원간에 지분을 공유하고 있는 경우에는 세대원간의 지분 합계액을 소유한 것으로 봅니다.</li> </ul>	건축물 종류		지방세징 시가표준액	주 택	공동주택(아파트, 연립, 다세대)	공동주택가격(국토교통부)	단독주택	표준주택가격(국토교통부) 또는 개별주택가격(시·군·구청장)	주택 외		지방자치단체장이 결정한 가액
		건축물 종류		지방세징 시가표준액									
주 택	공동주택(아파트, 연립, 다세대)	공동주택가격(국토교통부)											
	단독주택	표준주택가격(국토교통부) 또는 개별주택가격(시·군·구청장)											
주택 외		지방자치단체장이 결정한 가액											
토지	<ul style="list-style-type: none"> <li>토지가액은 지목에 상관없이 해당 세대가 소유하고 있는 모든 토지의 공시가격(표준지·개별공시지가)에 면적을 곱한 금액.</li> <li>단, 아래 경우는 제외 <ul style="list-style-type: none"> <li>- 「농지법」제2조제1호에 따른 농지로서 같은 법 제49조에 따라 관할 시·구·읍·면의 장이 관리하는 농지원부에 같은 농업인과 소유자로 등재된 경우</li> <li>- 「초지법」제2조제1호에 따른 초지로서 소유자가 「축산법」제22조에 따른 축산업 허가를 받은 사람이며 축산업 허가증의 사업장 소재지와 동일한 주소인 경우</li> <li>- 공부상 도로, 구거, 하천 등 공공용지로 사용되고 있는 경우</li> <li>- 중중소유 토지(건축물을 포함) 또는 문화재가 건립된 토지 등 해당 부동산의 사용, 처분 등이 금지되거나 현저히 제한을 받는 경우로서 입주(예정)자가 구체적인 사실관계를 입증하는 경우</li> </ul> </li> <li>건축물가액에 토지가액이 포함되지 않는 비주거용 건축물(상가, 오피스텔 등)의 부속토지도 토지가액에 포함(개별공시지가 기준)</li> </ul>												

#### ■ 당첨자 선정방법

- 2021.11.16. 개정된 「주택공급에 관한 규칙」에 의거 생애최초 특별공급은

- ① 세대수의 50%를 전년도 도시근로자 가구원수별 월평균 소득 기준의 130% 이하인 자에게 우선공급
- ② 세대수의 20%(우선공급에서 미분양된 주택을 포함)를 전년도 도시근로자 가구원수별 월평균 소득 기준의 160% 이하인 자까지 확대하여 일반공급(우선공급에서 입주자로 선정되지 않은 자를 포함)
- ③ 남은 주택(일반공급에서 미분양된 주택을 포함)은 전년도 도시근로자 가구원수별 월평균 소득 기준 160%를 초과하나 부동산가액 기준을 충족하는 자(일반공급에서 입주자로 선정되지 않은 자를 포함) 및 1인 가구 신청자를 대상으로 추첨의 방법으로 공급

- 소득기준구분 및 추첨제에서 경쟁이 있을 경우 해당 주택건설지역인 서울특별시 거주자가 우선하며, 경쟁이 있는 경우 추첨으로 결정합니다.
- 특별공급은 무주택세대구성원에게 1세대 1주택(공급을 신청하는 경우에는 1세대 1명을 말함) 기준으로 공급하므로 세대 내 2명 이상이 각각 신청하여 1명이라도 선정이 되면, 당첨자는 부적격당첨자로 처리되고, 예비입주자는 입주자로 선정될 기회를 제공받을 수 없으니 유의하여 신청하시기 바랍니다.
- 기타 본 입주자모집공고 상에 표시되지 않는 내용에 대해서는 '생애최초 주택 특별공급 운용지침'[국토교통부 고시 제2023-117호(2023.02.28.)]에 따릅니다.

■ **생애최초 특별공급 청약자격 관련 기타 예외사항 (「생애최초 주택 특별공급 운용지침」 [국토교통부 고시 제2023-117호(2023.02.28.)] [별표 3])**

- ① 군복무 중(직업군인 제외)이어서 건강보험자격득실확인서가 없는 경우 : 군 복무확인서와 의료보험자격득실확인서를 징구하고 소득이 없는 것으로 간주
- ② 직업이 프리랜서이고 소득이 불규칙한 경우 : 전년도 소득금액증명원의 소득을 근무월수로 나누어 월평균소득을 산정
- ③ 청약자의 자녀가 입주자모집공고일 이전 출생하였으나 입주자모집공고일 이후 출생신고를 한 경우 : 가족관계증명서를 확인하여 출생자녀가 청약자의 자녀로 인정되는 경우 청약자격을 인정
- ④ 입주자모집공고일 현재 근로자 및 자영업자가 아닌 자로서 전년도 또는 당해 연도에 소득(근로 또는 사업소득 등)이 있는 경우 : 전년도 1월1일부터 입주자모집공고일 현재까지의 총 소득을 동 기간으로 나누어 월평균소득을 산정
- ⑤ 자영업자이면서 근로자인 경우 : 전년도 사업소득에 대한 월평균소득과 근로 소득에 대한 월평균소득을 각각 산정하여 합산하되, 사업소득이 손실로 되어 있으면 사업소득은 없는 것으로 하여 근로소득만으로 월평균소득을 산정

**Ⅲ 일반공급 신청자격 및 당첨자 선정방법**

- **신청자격** : 입주자모집공고일(2023.04.13.) 현재 서울특별시에 거주하거나 경기도, 인천광역시에 거주하는 만19세 이상인 자 또는 세대주인 미성년자(자녀양육, 형제자매부양) 중 입주자저축 순위별 자격요건을 갖춘 자(국내에서 거주하는 재외동포 재외국민 외국국적 동포 및 외국인 포함)를 대상으로 주택형태 청약순위 별로 청약 접수가 가능함.
- ※ 청약신청이 가능한 '성년자' : ① 「민법」에 따른 성년자(만 19세 이상이거나 만 19세 미만이나 혼인으로 성년 의제가 되는 자)  
 ② 같은 세대별 주민등록표에 등재되어 있는 자녀를 양육하는 세대주인 미성년자  
 ③ 직계존속의 사망, 실종선고 및 행방불명 등으로 같은 세대별 주민등록표에 등재되어 있는 형제자매를 부양하는 세대주인 미성년자
- ※ 주택건설지역인 서울특별시는 「주택법」 제63조 및 제63조의2에 의한 비투기과열지구 및 비청약과열지역으로서 국내에 거주하는 재외동포(재외국민 외국국적 동포) 및 외국인도 1순위 청약이 가능합니다.
- ※ 10년 이상 장기복무 중인 군인은 해당 주택건설지역에 거주하지 아니하여도 본 주택의 해당순위(특별공급 및 일반공급 1순위, 2순위)의 청약자격과 입주자저축 요건을 충족 시, 기타지역(수도권) 거주자격으로 청약할 수 있습니다.
- 「주택공급에 관한 규칙」 제28조에 의거 일반공급 1순위는 '무주택기간, 부양가족 수, 입주자저축 가입기간, 본인과 세대원 주택 소유'를 점수로 계산하여 당첨자를 선정하는 '청약가점제도'가 적용됩니다
- **청약신청 유의사항**
  - 주민등록표초본상 말소 사실이 있는 경우 해당 시·도거주기간은 재등록일 이후부터 산정
  - 신청자격 및 요건 등의 기준은 "최초 입주자모집공고일 현재"이며 면적은 "전용면적"을 기준으로 함
  - 청약신청 접수는 당첨자 발표일이 동일한 주택 전체에 대하여 중복신청이 불가(1인 1건만 신청 가능)하며, 1인 2건 이상 신청할 경우에는 청약 모두를 무효 처리함.
  - 본 주택에 신청하여 당첨될 경우 당첨자로 전산관리됨.
  - 청약접수일자와 관계없이 당첨자발표일이 우선인 주택에 당첨이 되면 당첨자 발표일이 늦은 주택의 당첨은 자동 취소됨.(각각 동일한 청약통장으로 당첨된 경우에 한함)
  - 상기 주택에 신청하여 당첨된 청약통장은 계약체결 여부와 상관없이 재사용이 불가하며 당첨자로 전산 관리되므로 향후 다른 주택 청약 시 제한사항을 확인하시기 바람.[단 부적격당첨자가 소명기간 내에 해당 공급자격 또는 선정 순위가 정당함을 소명하지 못하여 당첨이 취소된 자는 당첨일로부터 수도권 및 투기 청약과열지역은 1년, 수도권외 6개월, 위촉지역 3개월(공급신청하려는 지역 기준) 동안 다른 분양주택(민간 사전청약 및 분양전환 공공임대주택 포함)의 입주자로 선정될 수 없음]
  - 당첨 및 계약체결 후라도 부적격 및 부정한 방법으로 당첨되었을 경우 일방적으로 해약조치하며 관계법령에 의거 처벌될 수 있음
  - 청약예금 가입한 후 예치금액이 작은 지역에서 큰 지역으로 주거를 이전한 분은 신청일 현재 변경된 주거지역에 해당하는 청약예금 예치금액으로 증액하여 청약이 가능함. 단 차액을 감액하는 경우 또는 주거지 변경없이 가입한 지역에서 거주하면서 청약 신청할 경우에는 지역간 예치금액 변경없이 청약 가능함)
  - 청약통장 관련 기준사항
    - ① 청약저축에서 청약예금으로 전환 기준 : 최초 입주자모집공고 전일까지 변경 시 청약 신청 가능함
    - ② 청약예금 지역간 예치금액 차액 충족 기준 : 청약 접수 당일까지 충족 시 청약 신청 가능함
    - ③ 청약통장 예치금 기준(주택청약종합저축) : 최초 입주자모집공고 당일까지 예치금 충족 시 청약 신청 가능함
    - ④ 청약예금의 신청 가능 주택규모(전용면적 기준) 변경한 분 신청 요건 : 최초 입주자모집공고 전일까지 변경한 경우 신청 가능함  
(단, 작은 주택규모로 변경할 경우 해당구간의 청약예치금액 충족 시 별도의 주택규모 변경 절차 없이 하위 면적 모두 청약 가능함)
  - 접수 입력은 청약자 책임(당첨자 결정 후에 당첨자의 청약내용에 대한 정확성을 확인하게 됨)이며 청약자가 인터넷 청약내용을 잘못 입력하여 당첨자로 결정 될 경우에도 부적격 당첨자에 해당되므로 관

련 증빙서류 등을 통해 청약내용을 정확하게 확인한 후에 입력하여야 합니다.

- ① 청약 신청 시 신청자의 착오로 인한 잘못된 신청에 대하여는 수정이 불가하며, 이에 대한 책임은 청약자 본인에게 있습니다.
- ② 청약 신청 시 은행에서는 청약자의 청약자격에 대한 확인(검증) 없이 주택공급신청서에 기재한 내용으로만 청약접수를 받으므로 청약자는 본인의 청약자격(거주 지역, 거주개시일, 무주택기간, 부양가족 수, 주택소유여부 등)을 신청 전 확인하여 청약하여 주시기 바랍니다.
- ④ 청약신청은 청약자 본인의 책임 하에 이루어지므로 청약자격 착오 기재 등으로 부적격자로 판정되어 계약체결이 불가하거나, 계약이 취소될 경우 당사 및 접수은행에서 책임지지 않습니다.
- ⑤ 주택소유 및 당첨사실 판단대상 : 청약자 본인 및 세대원 전원

■ 입주자저축 순위별 요건

구분	순위	주택형	청약관련 신청자격
민영주택	1순위	전용 60㎡이하	<ul style="list-style-type: none"> <li>▪ <b>전용면적 60㎡ 이하</b> : 가점제 (40%) 및 추첨제 (60%) 적용, 가점제 낙첨자는 추첨제 대상자로 자동 전환됨.</li> <li>▪ 최초 입주자모집공고일 현재 입주자저축 요건이 아래의 1순위를 충족하는 자. (가점제 접수)               <ol style="list-style-type: none"> <li>① 청약예금에 가입하여 12개월이 경과되고 납입인정금액이 지역별 신청 가능한 청약예금 예치금액 이상인 자.</li> <li>② 청약부금에 가입하여 12개월이 경과되고 매월 약정납입일에 월납입금을 납입하여 납입인정금액이 지역별 전용면적 85㎡ 이하 주택형에 신청 가능한 예치금액 이상인 자.</li> <li>③ 청약저축에 가입하여 12개월이 경과되고 현재 납입인정 범위 내에서 최초 입주자모집공고일 전일까지 각 주택형에 신청 가능한 청약예금으로 전환한 자.</li> <li>④ 주택청약종합저축에 가입하여 12개월이 경과되고 납입금액이 각 주택형에 신청 가능한 예치금액 이상인 자</li> </ol> </li> </ul>
		전용 60㎡초과 85㎡이하	<ul style="list-style-type: none"> <li>▪ <b>전용면적 60㎡ 초과 85㎡ 이하</b> : 가점제 (40%) 및 추첨제 (60%) 적용, 가점제 낙첨자는 추첨제 대상자로 자동 전환됨.</li> <li>▪ 최초 입주자모집공고일 현재 입주자저축 요건이 아래의 1순위를 충족하는 자. (가점제 접수)               <ol style="list-style-type: none"> <li>① 청약예금에 가입하여 12개월이 경과되고 납입인정금액이 지역별 신청 가능한 청약예금 예치금액 이상인 자.</li> <li>② 청약부금에 가입하여 12개월이 경과되고 매월 약정납입일에 월납입금을 납입하여 납입인정금액이 지역별 전용면적 85㎡ 이하 주택형에 신청 가능한 예치금액 이상인 자.</li> <li>③ 청약저축에 가입하여 12개월이 경과되고 현재 납입인정 범위 내에서 최초 입주자모집공고일 전일까지 각 주택형에 신청 가능한 청약예금으로 전환한 자.</li> <li>④ 주택청약종합저축에 가입하여 12개월이 경과되고 납입금액이 각 주택형에 신청 가능한 예치금액 이상인 자</li> </ol> </li> </ul>
	2순위	전 주택형	<ul style="list-style-type: none"> <li>▪ 입주자모집공고일 현재 예치금액과 상관없이 청약예·부금 및 주택청약종합저축(포함)에 가입한 자</li> </ul>

※ 입주자모집공고일 현재 과거 2년 이내 가점제로 당첨된 자의 세대에 속한 자는 추첨제로 접수해야 합니다. 또한 가점제 제한 청약자가 가점제로 청약하여 당첨된 경우 부적격 처리되오니 청약 시 유의하시기 바랍니다.

■ 민영주택 청약 예치기준금액 - 「주택공급에 관한 규칙」 [별표2]

구분	특별시 및 부산광역시	그 밖의 광역시	특별시 및 광역시를 제외한 지역
전용면적 85㎡ 이하	300만원	250만원	200만원
전용면적 102㎡ 이하	600만원	400만원	300만원
전용면적 135㎡ 이하	1,000만원	700만원	400만원
모든면적	1,500만원	1,000만원	500만원

- 「주택공급에 관한 규칙」 제10조 제1항 별표2 [민영주택의 청약 예치기준금액]에 따라 지역별, 주택규모별 예치금을 예치한 청약통장 가입자는 그 예치금 이하에 해당하는 면적의 주택에 대해 별도의 면적변경 없이 청약 가능합니다.
- 주택청약종합저축의 주택규모 선택 및 변경 절차 폐지
- 주택공급에 관한 규칙 개정(2016.12.30.)으로 주택청약종합저축 가입자의 주택규모 선택 및 변경 절차가 폐지되었습니다.
- 주택규모 선택 및 변경 절차 폐지에 따라 순위 산정은 입주자모집공고일 현재의 가입기간 및 예치금(잔액 기준)으로 순위를 산정합니다.
- 예치금 잔액은 청약자가 청약 신청 당시 선택한 거주지(지역)를 기준으로 산정합니다.

**IV 신청일정 및 장소, 구비서류**

■ 신청일정 및 장소

구분	신청대상자	거주구분	신청일시	신청방법	신청장소	
특별공급	일반(기관추천), 다자녀가구, 신혼부부, 노부모부양, 생애최초	수도권 거주자 (서울특별시, 인천광역시, 경기도)	2023.04.24(월) (청약Home 인터넷 : 09:00~17:30) (당사 견본주택 : 10:00~14:00)	• 인터넷 청약 (PC 또는 스마트폰)	• 한국부동산원 '청약Home' 홈페이지 ( <a href="http://www.applyhome.co.kr">www.applyhome.co.kr</a> ) - PC : <a href="http://www.applyhome.co.kr">www.applyhome.co.kr</a> - 스마트폰앱 • 당사 견본주택 (서울특별시 보문동1가32번지 엘리프미아역 M/H)	
일반공급	1순위	해당지역	서울특별시 거주자		2023.04.25(화) 09:00~17:30	• 한국부동산원 '청약Home' 홈페이지 ( <a href="http://www.applyhome.co.kr">www.applyhome.co.kr</a> ) - PC : <a href="http://www.applyhome.co.kr">www.applyhome.co.kr</a> - 스마트폰앱
		기타지역	인천광역시, 경기도 거주자		2023.04.25(화) 09:00~17:30	
	2순위	수도권 거주자 (서울특별시, 인천광역시, 경기도)	2023.04.26(수) 09:00~17:30	• 청약통장 가입은행 창구		

※ 스마트폰앱 : 구글플레이스토어, 애플앱스토어에서 "청약홈" 검색

- 스마트폰 앱을 이용하여 청약할 경우에는 청약일 상당 기간 전에 앱을 설치하고 청약 시 사용할 공동인증서를 청약홈 앱으로 미리 저장하시거나, 금융인증서, 네이버인증서, KB국민인증서, 토스인증서를 미리 발급받으시기 바랍니다. 청약 당일 인증서 설치 문제로 청약이 곤란할 경우에는 PC를 이용하여 주시기 바랍니다.

※ 2018.05.04. 개정된 「주택공급에 관한 규칙」에 의거 특별공급 신청 방법이 '견본주택 방문 신청'에서 인터넷(청약Home 홈페이지 [www.applyhome.co.kr](http://www.applyhome.co.kr)) 청약 신청'으로 변경되었으며, 특별공급의 경우 인터넷 청약이 원칙이며 정보취약계층(고령자, 장애인 등) 등에 한하여 견본주택 방문접수(은행창구 접수 불가) 허용됩니다. (방문 접수시간 : 10:00~14:00)

※ 일반공급의 경우 인터넷 청약이 원칙이나 정보취약계층(고령자, 장애인 등) 등에 한하여 청약통장 가입은행 본·지점에서 청약이 가능합니다. (창구 접수시간 : 09:00~16:00. 단, 코로나19로 인해 은행 영업 점별 업무 시간이 상이할 수 있으므로 반드시 사전에 확인하신 후 방문하시기 바람)

※ 25년 이상 장기복무군인 청약 추천자는 정보취약계층 여부와 상관없이 청약Home을 통한 인터넷(PC, 모바일) 청약만 가능합니다.

※ 청약 신청한 주택의 신청취소는 신청 당일 청약신청 마감 이전까지 가능하며, 청약 접수 종료 이후에는 어떠한 경우라도 신청 취소 및 변경이 불가하오니 유의하여 주시기 바랍니다.

※ 특별공급 및 일반공급 청약 시 가점항목 등 청약자격을 확인(검증)하지 않고 신청자 기재사항만으로 청약신청을 받으며 당첨자에 한하여 계약체결 시 주민등록표등·초본, 가족관계증명서 등 관련서류를 제출받아 주택공급 신청내용과 청약자격을 대조한 후 청약신청 내용과 청약자격이 일치할 경우에 계약체결이 가능하므로 청약신청 시 유의하시기 바랍니다.

■ 인터넷 청약서비스 이용방법 및 절차 안내 (해당순위 청약신청일 09:00~17:30)

※ 한국부동산원에서 운영하는 '청약Home' 홈페이지([www.applyhome.co.kr](http://www.applyhome.co.kr))에서 청약 신청자의 편의를 위하여 인터넷 청약서비스를 시행하고 있습니다.

※ 최초 입주자모집공고 현재 해당 청약순위가 발생하신 분은 ①청약통장 가입은행 및 취급은행을 방문하여 인터넷뱅킹 가입 및 공동인증서를 신청접수일 이전에 미리 발급받거나, ②금융인증서, ③네이버인증서 ④KB국민인증서 또는 ⑤토스인증서를 미리 발급받으시기 바랍니다.

한국부동산원(모든 은행의 청약통장 가입자) - 특별공급 및 일반공급

[PC 청약시] 청약Home 홈페이지([www.applyhome.co.kr](http://www.applyhome.co.kr))접속 ⇒ 인증서를 통한 로그인 ⇒ 「청약신청」 ⇒ 「APT청약신청」 ⇒ 청약자격 등 입력 ⇒ 청약 완료

[스마트폰 청약시] 스마트폰앱(구글플레이스토어, 애플앱스토어에서 "청약홈" 검색) 접속 ⇒ 인증서를 통한 로그인 ⇒ 「청약신청」 ⇒ 「APT청약신청」 ⇒ 청약자격 등 입력 ⇒ 청약 완료

인터넷 청약 절차에 대한 보다 자세한 사항은 '청약Home' 홈페이지([www.applyhome.co.kr](http://www.applyhome.co.kr))에서 운영하는 "공고단지 청약연습"과 "청약가상체험"을 활용하시기 바랍니다.

청약홈에서는 청약자의 편의제공을 위하여 아래의 서비스를 제공하고 있으며, 서비스를 이용하지 않더라도 청약에 제한은 없습니다.

① [행정정보 자동조회] 특별공급 및 일반공급 1순위 청약신청 시, 신청 과정에서 청약자가 원할 경우 주민등록표등·초본, 혼인관계증명서, 가족관계증명서를 해당기관으로부터 열람하여 그 정보를 즉시 보여 줌으로써, 청약에 필요한 여러 가지 자격을 판단할 수 있도록 지원합니다. (선택사항이며, 청약신청 당일 지자체 통신망 연결이 원활하지 않을 경우 서비스 제공되지 않을 수 있음)

· 「청약신청」⇒「APT청약신청」⇒「Step2. 주택형선택 및 행정정보 자동조회」⇒「서비스 이용 동의 시」. 단, 미동의 시 기존과 동일한 절차대로 신청자가 직접 해당 자격을 판단하여 입력 가능

② [공고단지 청약연습] 공고일 다음날부터 일반공급 청약신청 전날까지 세대원을 등록하고, 해당 세대원(성년자에 한함)의 개인정보 동의가 완료되면, 실제 청약하고자 하는 모집공고에 대한 신청자 및 세대원의 청약자격(주택소유 및 각종 청약제한사실)을 미리 알아볼 수 있어, 부적격자 발생을 최소화하도록 지원합니다.

· 세대원 등록방법 : 「청약자격확인」⇒「세대구성원 등록/조회」및「세대구성원 동의」

· 청약연습방법 : 「공고단지 청약연습」⇒「공고단지 청약연습 신청」. 단, 세대구성원 등록 생략 시 신청자 본인에 대해서만 청약자격 검증

※ 상기 접수시간(17:30)은 청약접수 완료 기준으로 청약 신청 진행 중이라도 접수 완료하지 않고 17:30이 경과하면 청약신청이 되지 않을 수 있으므로 유의하시기 바랍니다.

※ 청약 신청 시 해당 은행에서는 청약자격에 대한 확인(검증)없이 청약 신청자가 기재한 사항만으로 청약접수를 받으며, 청약자가 인터넷 청약내용을 잘못 입력하여 당첨자로 결정될 경우에도 부적격 당첨자에 해당되므로 관련 증빙서류 등을 통해 청약내용을 정확하게 확인한 후에 입력해야 함.

■ 고령자, 장애인 등 은행창구 청약 (일반공급은 인터넷 청약 신청이 원칙이며 정보취약계층(고령자 및 장애인 등) 등을 제외하고는 은행창구에서의 청약접수는 불가함)

구분	구비사항	
일반공급	본인 신청 시	· 주택공급신청서(청약통장 가입은행 비치) · 주택청약종합저축(청약예·부금 포함) 통장 · 예금인장 또는 본인 서명

제3차 대리신청 시 추가사항 (배우자 포함)	본인 이외에는 모두 대리 신청자(배우자 및 직계 존·비속 포함)로 간주하며 상기 구비사항 외에 다음의 서류를 추가로 구비해야 함	
	<b>인감증명 방식</b> - 청약자의 인감증명서 1통(용도 : 주택공급신청 위임용) 단, 재외동포 또는 외국인의 경우 본국 관공서의 증명(서명인증서)이나 이에 관한 공증증서 - 청약자의 인감도장(재외동포 또는 외국인이 인증된 서명으로 공급신청 위임시는 제출 생략) - 청약자의 <b>인감도장이 날인된 위임장</b> 1통(신청 접수장소 비치) - 대리 신청자의 주민등록증(내국인은 여권 또는 운전면허증도 가능하며, 재외동포는 외국국적동포 국내거소신고증 또는 재외국민용 주민등록증, 외국인은 외국인 등록증 또는 영주증을 말함) ※ 청약자 본인의 주민등록증 제출 생략 가능	<b>본인서명확인 방식</b> - 청약자가 <b>자필 서명한 위임장</b> (‘본인서명사실확인서’ 상의 서명) 1통 - 청약자의 본인서명사실확인서 1통 - 대리 신청자의 주민등록증(내국인은 여권 또는 운전면허증도 가능하며, 재외동포는 외국국적동포 국내거소신고증 또는 재외국민용 주민등록증, 외국인은 외국인 등록증 또는 영주증을 말함) ※ 청약자 본인의 주민등록증 제출 생략 가능

- ※ 상기 제증명 서류는 최초 입주자모집공고일 또는 청약자격 전산등록 기준 입주자모집공고일 이후 발행분에 한하며, 상기 구비사항이 완비되었을 경우에 한하여 접수함.(단, 변경이 있을 경우 변경서류 제출)
- ※ 주민등록표등·초본 발급 시 “세대주 성명 및 관계”를 생략하여 발급하고 있으니 세대주 기산일 산정 등이 필요한 경우 반드시 “세대주 성명 및 관계”에 대한 표기를 요청하여 발급받으시기 바람.
- ※ 청약 시 신청자의 착오로 인한 잘못된 신청에 대해서는 수정이 불가하며 이에 대한 책임은 청약 신청자에게 있음.
- ※ 주택공급 신청서의 단말기 「(전산)인지란」의 인자된 내용과 주택공급신청내용을 확인하여 주시고, 동 내용이 상이한 경우에는 당일 내로 공급신청서를 접수한 영업점에 정정 신청을 해야 함.
- ※ 본인 및 배우자가 인장 날인 없이 신청인[서명]으로 주택공급신청서를 작성한 경우는 신청자 성명을 인지할 수 있어야 하며, 주택공급신청서의 [서명]은 접수받은 직원 입회하에 신청인이 직접 기재해야 함.
- ※ 견본주택 방문 청약 신청은 정보취약계층(고령자, 장애인 등) 등에 한하며 접수 시 특별공급별 구비서류 미비자는 접수가 불가하며, 접수 마감 시간 이후에는 추가로 접수하지 않으니 유의하시기 바랍니다.  
(청약자, 배우자, 세대구성원 등의 관계 및 신청자격 적격 여부 확인을 위해 추가로 별도 서류 제출을 요구할 수 있습니다.)
- ※ 견본주택 방문 청약 신청 접수 시 하단의 ‘특별공급 당점자 자격확인 제출서류’를 청약 유형별로 확인하시어 구비 후 방문하여 주시기 바랍니다. (제출서류가 미비할 경우 청약신청이 제한 될 수 있으니 ‘특별공급 당점자 자격확인 제출서류’ 및 견본주택에 서류 확인 후 방문하여 주시기 바랍니다.)
- ※ 견본주택 방문 청약 신청 접수 시 신청자의 착오로 인한 잘못된 신청에 대해서는 수정 접수가 불가하며, 이에 대한 책임은 청약 신청자에게 있으므로 유의하시기 바람에 신청 접수된 서류는 반환하지 않습니다.  
(신청 시 접수된 서류를 계약 시 구비서류로 사용할 수 없으니, 계약 시 별도로 구비서류를 제출하여야 합니다.)
- ※ 견본주택 방문 청약 신청 접수 시 주택소유여부의 판단에 있어 공급신청 당시 제출한 무주택 증명서류로 우선 입주자 선정을 하고, 국토교통부 전산검색 결과에 따른 세대구성원 간의 주택소유여부에 따라 부적격통보를 받을 수 있습니다.

### ■ 청약 가점제 적용기준 - 「주택공급에 관한 규칙」 [별표1] 1호

구분	내용
①무주택기간 적용기준	1) 입주자모집공고일 현재 <b>세대원 모두 주택을 소유하지 않아야 한다.</b> 2) 소형·저가주택등의 가격은 다음의 구분에 따라 산정한다. 다만, 2007년 9월 1일 전에 주택을 처분한 경우에는 2007년 9월 1일 전에 공시된 주택공시가격(「부동산 가격공시에 관한 법률」 제16조 또는 제17조에 따라 공시된 가격을 말한다) 중 2007년 9월 1일에 가장 가까운 날에 공시된 주택공시가격에 따른다. 가) 입주자모집공고일 후에 주택을 처분하는 경우: 입주자모집공고일에 가장 가까운 날에 공시된 주택공시가격 나) 입주자모집공고일 이전에 주택이 처분된 경우: 처분일 이전에 공시된 주택공시가격 중 처분일에 가장 가까운 날에 공시된 주택공시가격 다) 분양권등의 경우: 공급계약서의 공급가격(선택품목에 대한 가격은 제외한다) 3) <b>무주택기간은 주택공급신청자와 그 배우자를 기준으로</b> 하고, 주택공급신청자의 연령이 만30세가 되는 날부터 계속하여 무주택인 기간으로 하되, 만30세가 되기 전에 혼인한 경우에는 「가족관계의 등록 등에 관한 법률」에 따른 혼인관계증명서에 혼인신고일로 등재된 날부터 무주택기간을 기산한다. 이 경우 주택공급신청자 또는 배우자가 주택을 소유한 사실이 있는 경우에는 그 주택을 처분한 후 무주택자가 된 날(2회 이상 주택을 소유한 사실이 있는 경우에는 최근에 무주택자가 된 날을 말한다)부터 무주택기간을 산정한다.
②부양가족의 인정 적용기준	1) 부양가족은 입주자모집공고일 현재 <b>주택공급신청자 또는 그 배우자와 같은 세대별 주민등록표등본에 등재된 세대원으로 한다.</b> 2) 주택공급신청자의 <b>직계존속은 주택공급신청자가 입주자모집공고일 현재 세대주인 경우로서</b> 입주자모집공고일을 기준으로 <b>최근 3년 이상 계속하여 주택공급신청자 또는 그 배우자와 같은 세대별 주민등록표에 등재된 경우에</b> 부양가족으로 본다. 다만, 직계존속과 그 배우자 중 한 명이라도 주택을 소유하고 있는 경우에는 직계존속과 그 배우자 모두 부양가족으로 보지 않으며, 아래의 경우에 해당하는 직계존속도 부양가족으로 인정하지 않는다. - 외국인 직계존속 - 내국인 직계존속이라도 요양시설(「주민등록법」 제12조에 따라 주민등록을 하는 노인요양시설을 말함) 및 해외에 체류 중(입주자모집공고일 기준 최근 3년 이내 계속하여 90일을 초과하여 해외에 체류한 경우)인 경우 ※ 2019.11.01. 개정·시행된 「주택공급에 관한 규칙」 별표1에 따라 부양가족을 산정 시에는 제53조제6호를 적용하지 않으므로 만60세 이상의 직계존속(배우자의 직계존속을 포함)이 주택을 소유하고 있는 경우에는 부양가족으로 인정하지 않는다. 3) <b>자녀(주택공급신청자 또는 그 배우자와 같은 세대별 주민등록표에 등재된 재혼배우자의 자녀 및 부모가 모두 사망한 손자녀 포함)의 경우 미혼으로 한정한다.</b> - 주택공급신청자의 <b>만30세 이상인 직계비속은 입주자모집공고일을 기준으로 최근 1년 이상 계속하여 주택공급신청자 또는 그 배우자와 같은 세대별 주민등록표에 등재된 경우에 부양가족으로 본다.</b> 4) 결혼 후 이혼한 자녀는 "미혼인 자녀"로 보지 않으며, <b>외국인인 직계비속과</b> 아래의 경우처럼 해외 체류 중인 직계비속도 부양가족으로 인정하지 않는다. - (만30세 미만) 입주자모집공고일 기준 현재 계속하여 90일을 초과하여 해외에 체류 중인 경우 - (만30세 이상) 입주자모집공고일 기준 최근 1년 이내 계속하여 90일을 초과하여 해외에 체류한 경우
③입주자저축 가입기간	1) 입주자모집공고일 현재 주택공급신청자의 입주자저축 가입기간을 기준으로 하며, 입주자저축의 종류, 금액, 가입자 명의변경을 한 경우에도 최초 가입일을 기준으로 가입기간을 산정한다. 2) 입주자 저축 가입기간에 대한 가점점수는 청약신청 시 자동 부여한다.



<b>④주택소유여부 및 무주택기간 산정기준</b>	① 무주택기간 적용기준 및 ② 부양가족의 인정 적용기준에 따라 주택소유 여부를 판정하거나 무주택기간을 산정하려는 경우에는 제23조제4항 및 제53조에 따른다. 다만, ②에 따라 부양가족 여부를 판단할 때에는 「주택공급에 관한 규칙」제53조제6호를 적용하지 않는다
-----------------------------	--

※ 만60세 이상 직계존속이 소유한 주택은 「주택공급에 관한 규칙」제53조에 따라 신청자격 판단 시 무주택으로 인정합니다.(노부모부양 특별공급 제외)

■ 청약 가점점수 산정기준표 - 「주택공급에 관한 규칙」 [별표1] 2호 나목

가점항목	가점상한	가점구분	점수	가점구분	점수	확인할 서류 등
① 무주택기간	32	만30세 미만 미혼자 또는 유주택자	0	8년이상 ~ 9년미만	18	<ul style="list-style-type: none"> <li>■ 주민등록표등본 (배우자 분리세대 시 배우자 주민등록표등본, 가족관계증명서 추가 제출)</li> <li>■ 건물등기부등본, 건축물대장등본 등</li> <li>■ 가족관계증명서, 혼인관계증명서</li> <li>※ 만30세 이전에 결혼한 경우 혼인신고일 확인</li> </ul>
		1년 미만	2	9년이상 ~ 10년미만	20	
		1년이상 ~ 2년미만	4	10년이상 ~ 11년미만	22	
		2년이상 ~ 3년미만	6	11년이상 ~ 12년미만	24	
		3년이상 ~ 4년미만	8	12년이상 ~ 13년미만	26	
		4년이상 ~ 5년미만	10	13년이상 ~ 14년미만	28	
		5년이상 ~ 6년미만	12	14년이상 ~ 15년미만	30	
		6년이상 ~ 7년미만	14	15년이상	32	
② 부양가족수	35	0명	5	4명	25	<ul style="list-style-type: none"> <li>■ 주민등록표등초본</li> <li>■ 가족관계증명서 ※ 청약신청자 본인은 부양가족수에서 제외</li> <li>■ 만18세 이상 성년자녀 부양가족인정 신청 시 추가확인서류</li> <li>(1) 만18세 이상 ~ 만30세 미만 : 자녀 혼인관계증명서, 가족관계증명서</li> <li>(2) 만30세 이상 : 자녀 혼인관계증명서, 가족관계증명서, 주민등록초본</li> </ul>
		1명	10	5명	30	
		2명	15	6명 이상	35	
		3명	20			
③ 입주자저축 가입기간	17	6개월 미만	1	8년이상 ~ 9년미만	10	<ul style="list-style-type: none"> <li>■ 청약통장 (인터넷 청약 시에 자동 계산됨)</li> </ul>
		6개월 이상 ~ 1년미만	2	9년이상 ~ 10년미만	11	
		1년이상 ~ 2년미만	3	10년이상 ~ 11년미만	12	
		2년이상 ~ 3년미만	4	11년이상 ~ 12년미만	13	
		3년이상 ~ 4년미만	5	12년이상 ~ 13년미만	14	
		4년이상 ~ 5년미만	6	13년이상 ~ 14년미만	15	
		5년이상 ~ 6년미만	7	14년이상 ~ 15년미만	16	
		6년이상 ~ 7년미만	8	15년이상	17	
7년이상 ~ 8년미만	9					
<b>총점</b>	<b>84</b>					

※ 본인 청약가점 점수 = ① + ② + ③

- 「주택공급에 관한 규칙」제28조제6항에 따라 입주자모집공고일 기준 과거 2년 이내에 가점제를 적용받아 다른 주택의 당첨자가 된 자의 세대에 속한 자는 제1순위에서 가점제의 적용 대상자에서 제외되며, 추첨제의 적용 대상자에 포함됩니다.
- 만 60세 이상 직계존속 소유주택은 「주택공급에 관한 규칙」 제53조 제6호 의거 무주택 세대원 신청자격 판단 시 무주택으로 인정(노부모부양자 특별공급은 제외)되지만 부양가족수 산정시에는 주택 소유 직계 존속 및 그 배우자는 제외됩니다.

■ 입주자 선정 방법 및 동호수 결정

구분	선정 방법
특별공급 입주자 및 예비입주자 선정	<ul style="list-style-type: none"> <li>• 한국부동산원 컴퓨터 입주자 선정 프로그램에 의해 생애최초특별공급, 다자녀특별공급, 신혼부부특별공급, 노부모부양특별공급, 기관추천특별공급 당첨자 선정방법에 따라 입주자를 선정하며, 동·호수 추첨은 일반공급 당첨자와 함께 무작위로 동·호수를 결정합니다.</li> <li>• 특별공급 대상 주택의 입주자를 선정하고 남은 주택의 입주자는 다른 공급유형의 특별공급 신청자 중 입주자로 선정되지 않은 자를 대상으로 추첨의 방법으로 선정하며, 입주자를 선정하고 남은 주택은 일반공급으로 전환하여 공급합니다.</li> <li>• 특별공급 입주자 선정 시 특별공급 접수종류 구분없이 주택형별 경쟁이 있는 경우 추첨의 방법으로 주택형별 공급세대의 500%까지 추첨으로 예비입주자를 선정합니다.(주택형별 전체 신청자수가 특별공급 세대수의 600%에 미달하는 경우 낙첨자 모두를 추첨의 방법으로 예비입주자로 선정)</li> <li>• 특별공급 신청자가 없거나 신청자가 공급세대수에 미달된 경우, 일반공급으로 전환하여 입주자를 모집합니다.</li> </ul>
일반공급 입주자 및 예비입주자 선정	<ul style="list-style-type: none"> <li>• 한국부동산원 컴퓨터 입주자 선정 프로그램에 의해 각 순위별로 청약통장 가입은행 구분 없이 1순위는 전용면적대별 가점제 및 추첨제 적용비율에 따라 입주자를 선정하고, 2순위는 추첨제로 입주자를 선정하며, 동·호수 추첨은 특별공급 당첨자와 함께 무작위로 동·호수를 결정합니다.</li> <li>• 전용면적대별 가점제 및 추첨제 적용비율은 다음과 같으며, 85㎡이하 1순위 청약자는 해당 순위에서 가점제(가점점수가 높은 순)로 입주자를 선정하고, 가점제 낙첨자에 한해 별도의 신청절차 없이 해당 거주지역 추첨제 대상으로 전환하여 입주자를 재선정합니다.</li> </ul>

	<ul style="list-style-type: none"> <li>- 전용면적 60㎡ 이하 : 일반공급 세대수의 40%를 가점제로, 나머지 60%는 경쟁이 있을 경우 추천제 우선공급* 적용</li> <li>- 전용면적 60㎡ 초과 85㎡ 이하 : 일반공급 세대수의 40%를 가점제로, 나머지 60%는 경쟁이 있을 경우 추천제 우선공급* 적용</li> <li>* (투기과열지구, 청약과열지역, 수도권, 광역시) 민영주택 추천제 공급 시 무주택자 우선공급 : 추천의 방법으로 입주자를 선정하는 주택수보다 추천 대상자가 많은 경우, 다음 순서에 따라 입주자를 선정             <ol style="list-style-type: none"> <li>1. 추천의 방법으로 공급되는 주택수의 75% : 무주택세대구성원</li> <li>2. 나머지 25%의 주택(무주택세대구성원에게 공급하고 남은 주택 포함) : 무주택세대구성원과 1주택을 소유한 세대에 속한 자</li> <li>3. 제1호 및 제2호에 따라 공급한 후 남은 주택 : 1순위에 해당하는 자 중 입주자로 선정되지 않은 자</li> </ol> </li> <li>• 동일순위 신청자(가점제 및 추천제 대상 모두 포함) 중 경쟁이 있을 경우 입주자모집공고일 현재 서울특별시 거주자가 인천광역시, 경기도 거주신청자보다 우선합니다.</li> <li>• 입주자 선정 시 선순위 신청자(가점제 및 추천제 대상 모두 포함)가 일반공급 세대수의 600%를 초과할 경우 차순위 점수분은 입주자 및 예비입주자 선정대상에서 제외될 수 있습니다.</li> <li>• 2019.12.06. 개정된 「주택공급에 관한 규칙」 제26조에 의거 일반공급 예비입주자는 청약신청자가 예비입주자 선정 총수에 미달되어도 가점이 높은 순으로 예비순번을 부여합니다.</li> <li>• 예비입주자 선정 시 주택형별로 일반공급 세대수의 500%를 아래와 같이 선정합니다.             <ul style="list-style-type: none"> <li>- 1순위 : 일반공급 세대수의 500%까지 지역우선공급을 적용하여 가점이 높은 자를 앞 순번으로 선정                 <ul style="list-style-type: none"> <li>* 가점제가 적용되지 않는 주택인 경우 추천의 방법으로 예비입주자를 선정</li> </ul> </li> <li>- 2순위 : 1순위에서 미달된 예비공급세대수 만큼 지역우선공급을 적용하여 추천으로 선정</li> </ul> </li> <li>• 미계약 또는 계약해제 발생 시 예비입주자 순번에 따라 입주자를 선정하되 최초로 예비입주자를 입주자로 선정하는 경우에는 당첨 취소 또는 미계약 물량과 해당 주택의 동·호수를 공개한 후 동·호수를 배정하는 추천에 참가의사를 표시한 예비입주자에 대하여 추천의 방법으로 동·호수를 배정합니다. (동·호수를 최초로 배정받은 예비입주자는 계약여부와 상관없이 당첨자로 관리되며 예비입주자 명단 및 순번은 당첨자명단 발표 시 함께 발표됨)</li> </ul>
<p>유의사항</p>	<ul style="list-style-type: none"> <li>• 2018.05.04. 개정된 「주택공급에 관한 규칙」 제19조, 제50조에 따라 특별공급도 인터넷청약(한국부동산원 청약Home)을 원칙으로 하며, 정보취약계층(고령자 및 장애인 등) 등 인터넷 청약이 불가능한 경우에는 견본주택 방문접수가 가능합니다.</li> <li>• 인터넷 청약(한국부동산원 청약Home)의 경우 서류를 제출하지 않고 당첨자 공급계약 체결 전 사업주체로 제출하시기 바라며, 견본주택 방문접수 시에는 공급별 구비서류를 지참해야 합니다.</li> <li>• 특별공급 방문접수는 견본주택에서만 가능하며 은행창구에서는 접수하지 않습니다.</li> <li>• 일반(기관추천) 특별공급 예비대상자는 해당기관에서 선정하여 사업주체에 통보한 자만 신청 가능하며, 해당 기관에서 특별공급 예비대상자로 선정되었다 하더라도 반드시 해당 신청일에 인터넷 청약 신청의 방법으로 신청해야 하며, 특별공급 입주자를 선정하고 남은 주택이 있는 경우 다른 특별공급 신청자 중 선정되지 않은 자를 포함하여 무작위 추천으로 입주자 및 예비입주자를 선정하므로, 입주자 및 예비입주자로 선정되지 않을 수 있습니다.</li> <li>• 특별공급 신청자가 일반공급에도 중복 청약이 가능하나 특별공급에 당첨된 경우 일반청약은 무효로 처리(특별공급에 예비입주자로 당첨된 경우에도 일반공급 예비입주자 선정에서 제외)하고, 특별공급 신청자가 타 유형의 특별공급에 중복 청약 시 둘 다 무효처리 됩니다.</li> <li>• 특별공급은 무주택세대구성원에게 1세대 1주택(공급을 신청하는 경우에는 1세대 1명을 말함) 기준으로 공급하므로 세대 내 2명 이상이 각각 신청하여 1명이라도 선정이 되면, 당첨자는 부적격당첨자로 처리되고, 예비입주자는 입주자로 선정될 기회를 제공받을 수 없으니 유의하여 신청하시기 바랍니다.</li> <li>• 청약 시 신청자의 착오로 인한 잘못된 신청에 대해서는 수정 접수가 불가하며, 이에 대한 책임은 청약 신청자에게 있으므로 유의하시기 바랍니다.</li> <li>• 주택소유여부의 판단에 있어 공급신청 당시 입력 값(자료)으로 우선 입주자선정을 하고 국토교통부 전산검색 결과에 따른 세대주 및 세대원의 주택소유 여부에 따라 부적격 통보를 받을 수 있습니다.</li> <li>• 분양일정상 계약일 이후라도 부적격 및 부정확 방법으로 당첨되었을 경우에는 아파트 당첨 및 계약이 임의 해지될 수 있으며, 계약금 납입분에 대해서는 별도의 지급이자 없이 원금만 환불하며, 당첨취소세대는 특별공급 및 일반공급 예비입주자에게 공급합니다.</li> <li>• 특별공급 대상자로서 동·호수를 배정받고 공급계약을 체결하지 않은 경우에도 당첨자로 보며(1회 특별공급 간주), 해당 구비서류 미비 시 계약체결 후라도 계약이 해제될 수 있습니다.</li> <li>• 「주택공급에 관한 규칙」 제57조제8항에 따라 부적격통보를 받고, 통보를 받은 날부터 7일 이상의 기간에 소명하지 못할 경우 당첨 취소 및 공급계약이 취소될 수 있으며, 부적격 당첨자로 판명된 경우 향후 신청하려는 주택의 입주자모집공고일 기준으로 당첨자발표일로부터 '수도권 및 투기·청약과열지역 1년, 수도권외 6개월, 위축지역 3개월(공급신청하려는 지역 기준) 동안 다른 분양주택(분양전 환공공임대주택 포함)의 입주자(민간 사전청약을 포함)로 선정될 수 없습니다.</li> </ul>

■ 예비입주자 유의사항 및 공급 방법

- 특별공급 당첨자 중 부적격 당첨자의 동·호와 미계약 동·호는 특별공급 예비입주자에게 우선 공급하고, 남은 주택은 일반공급 예비입주자에게 공급됩니다.
- 일반공급 당첨자 중 부적격 당첨자의 동·호와 미계약 동·호는 일반공급 예비입주자에게 공급됩니다.
- 특별공급 예비입주자 및 일반공급 예비입주자 입주자선정(동·호수 배정 및 계약) 일정은 별도로 통보할 계획입니다.
- 예비입주자로 선정된 자가 다른 주택의 공급을 신청하여 입주자로 선정된 경우 본 아파트의 입주자로 선정될 수 없으며, 동·호수 배정을 위한 추천에도 참가할 수 없습니다. 다만, 예비입주자의 동·호수 배정일(당첨일)이 공급 신청한 다른 주택의 당첨자발표일보다 빠를 경우 예비입주자 계약체결은 가능하며 다른 주택의 입주자 선정 내역은 무효처리됩니다.
- 특별공급 및 일반공급의 예비당첨자 중에서 동·호수 배정 추천에 참가하여 당첨된 예비당첨자는 공급 계약체결 여부와 관계없이 당첨자로 관리되고 청약통장 재사용이 불가합니다.
- 동·호수를 배정받은 예비입주자가 부적격자로 판명된 경우, 부적격자가 아님을 증명할 수 있는 서류를 제출토록 통보한 날부터 정당한 사유 없이 7일 이내에 증명서류를 제출하지 않을 경우 계약을 포기한 것으로 간주합니다.
- 예비입주자(특별공급 및 일반공급)로 선정된 자는 연락처 변경 시 본인의 연락처(주소, 전화번호)를 당사에 통보하여야 하며, 통보하지 않을 경우 연락처 및 주소 불명 등의 사유로 예비입주자 공급(특별

공급 및 일반공급)에서 제외될 수 있으며, 이에 대하여 당사에서는 책임지지 않음에 유의하시기 바랍니다.

■ **부적격 당첨자에 대한 명단관리 - 「주택공급에 관한 규칙」 제58조**

- 사업주체는 「주택공급에 관한 규칙」 제52조제3항 및 제57조제8항에 따른 부적격 당첨자가 소명기간에 해당 공급자격 또는 선정순위가 정당함을 소명하지 못하고 제58조제4항에도 해당하지 못하여 당첨이 취소되는 경우에는 7일 이내에 그 명단을 주택청약업무수행기관에 통보하여야 한다.
- 주택청약업무수행기관은 제58조제1항에 따라 통보받은 자의 명단을 당첨자 명단에서 삭제하는 등 전산관리하고, 제57조 제7항에 따라 사업주체에게 전산검색 결과를 통보할 때 제58조제3항에 해당하는지를 표시하여 통보하여야 한다.
- 「주택공급에 관한 규칙」 제58조제3항에 따라 당첨이 취소된 자는 당첨일로부터 '수도권 및 투기·청약과열지역 1년, 수도권외 6개월, 위축지역 3개월'(공급신청하려는 지역기준)동안 다른 분양주택(민간 사전청약주택, 분양전환공공임대주택을 포함)의 입주자로 선정될 수 없음
- 사업주체는 부적격 당첨자가 다음 각 호의 어느 하나에 해당하는 경우에는 제58조제1항에도 불구하고 당첨자로 본다. 다만, 제57조제7항 각 호의 어느 하나에 해당하는 경우에는 그러하지 아니함
  - ① 같은 순위(제27조 및 제28조에 따른 순위를 말한다. 이하 이 항에서 같다)에서 경쟁이 없는 경우에는 해당 순위의 자격을 갖춘 자
  - ② 같은 순위에서 경쟁이 있는 경우에는 사업주체가 제52조제3항에 따른 소명기간에 재산정한 가점제 점수(가점제를 적용하여 공급하는 경우로 한정한다) 또는 공급 순차별 자격(순차별로 공급하는 경우로 한정한다)이 해당 순위의 당첨자로 선정되기 위한 가점제 점수 또는 자격 이상에 해당하는 자

**V 당첨자 발표 및 계약일정**

■ **일정 및 계약장소**

구 분	신청대상자	당첨자 및 동·호수/예비입주자 및 예비순번 발표	계약체결
특별공급	일반(기관추천), 신혼부부, 다자녀가구, 노부모부양, 생애최초	• 일시: 2023.05.04.(목) • 확인방법 - 한국부동산원 청약Home ( <a href="http://www.applyhome.co.kr">www.applyhome.co.kr</a> ) 또는 스마트폰앱에서 개별조회 * 공동인증서, 금융인증서, 네이버인증서, KB국민인증서 또는 토스인증서로 로그인 후 조회 가능	• 일시 - 2023.05.16.(화)~2023.05.18.(목) (10:00~16:00) • 장소 - 서울특별시 성북구 보문동1가 32번지 엘리프미아 견본주택
일반공급	1순위 2순위		

- ※ 당첨자 명단은 '청약Home' 홈페이지([www.applyhome.co.kr](http://www.applyhome.co.kr))에서 본인이 직접 확인하여야 하며 당첨자 및 동·호수 확인 시에는 인증서 로그인 후 조회 가능함을 알려드리오니 착오 없으시기 바랍니다. 다만, 고령자 및 장애인 등 정보취약계층으로서 인터넷 청약이 불가하여 견본주택(특별공급) 또는 은행창구(일반공급) 등에 방문하여 청약신청한 경우에 한하여 정보입력(주택명, 주택형, 성명, 생년월일 입력) 조치가 가능하나 정보 오입력 등의 경우 부정확한 내역이 조회될 수 있으므로 인증서를 발급받으신 분은 반드시 인증서로 로그인하여 정확한 당첨내역을 확인하시기 바랍니다.
- \* 인터넷 청약신청 건에 대해서는 '정보입력'에 의한 당첨내역 조회가 불가(당첨여부에 관계없이 '당첨내역이 없음'으로 표기됨)하오니 반드시 인증서로 로그인하시어 당첨내역을 확인하시기 바랍니다.
- ※ 당첨자 및 동·호수, 예비입주자 및 예비순번 발표 시 개별서면 통지는 하지 않습니다. (전화문의는 착오 가능성 때문에 응답하지 않으니 이 점 양지하시기 바랍니다.)
- ※ 당첨자의 계약기간은 주택소유실태 및 과거 당첨사실 유무 전산검색 소요기간에 따라 변경될 수 있으며, 당첨자에 대한 주택소유실태 전산검색결과 공급자격 또는 선정순위 등 적격자(정당 당첨자)에 한하여 계약을 체결하고 부적격자는 부적격자가 아님을 증명할 수 있는 서류를 제출하여 적격자로 재확인 후 계약을 체결합니다.
- ※ 당첨자 명단은 상기 장소에서 본인이 직접 확인해야 하며 개별서면 통지는 하지 않습니다.(전화문의는 착오 가능성 때문에 응답하지 않으니 이점 양지하시기 바랍니다.)

■ **인터넷, 휴대폰 문자 당첨자발표 서비스 이용 안내**

- 본 서비스는 청약신청자의 편의를 위해 부가서비스이며 정확한 당첨여부는 당사 홈페이지(<https://www.엘리프미아역.com>)를 통해 재확인하여 주시기 바랍니다.

구분		한국부동산원 청약Home (全 은행 청약자)
이용기간		2023.05.04(목) ~ 2023.05.13(토) (10일간)
인터넷		- 한국부동산원 '청약Home' 홈페이지( <a href="http://www.applyhome.co.kr">www.applyhome.co.kr</a> ) 접속 → 청약당첨조회 → 당첨조회(최근10일) - 스마트폰앱 접속 → 청약당첨조회 → 당첨조회(10일간) ※ 당첨조회(10일) 기간이 경과한 뒤에도 마이페이지 > 청약제한사항확인 또는 청약소통방 > APT당첨사실조회를 통해 당첨내역 확인 가능
휴대폰 문자서비스	대상	특별공급 및 일반공급 청약 신청시 휴대폰번호를 등록하신 분 중 당첨(예비)자
	제공일시	2023.05.04(목) 08:00 (제공시간은 사정에 따라 변동될 수 있음)

※ 휴대폰 문자서비스는 청약신청자의 편의도모를 위한 부가서비스로서 정확한 당첨여부는 상기 발표일에 청약홈>청약당첨조회 및 당첨자 발표장소 등에서 본인이 반드시 재확인하여야 합니다.

## VI 당첨자 및 예비입주자 자격 확인 서류 제출

### ■ 당첨자(정당 당첨자 및 예비 당첨자) 자격검증 서류제출 안내

구분		당첨자 자격검증 서류제출 일정	서류 제출장소	비고
정당 당첨자	특별공급	2023.05.05.(금) ~ 2023.05.14.(일) (10:00 ~ 17:00)	<ul style="list-style-type: none"> <li>• 당사 건본주택</li> <li>- 서울특별시 성북구 보문동1가 32번지 엘리프미아역 건본주택</li> <li>- TEL : 02-929-5554</li> <li>- 구비서류 등 지참 방문</li> <li>※ 배우자 분리세대의 경우 배우자 서류 반드시 지참</li> </ul>	<ul style="list-style-type: none"> <li>• 사전방문예약제</li> <li>- 당사 홈페이지(<a href="https://www.엘리프미아역.com">https://www.엘리프미아역.com</a>)</li> </ul>
	일반공급			
예비 당첨자 (예비 순번 앞순위 우선, 추후 안내 예정)	특별공급	추후 안내 예정		
	일반공급			

- 당첨자 자격검증 서류제출 일정 및 방법은 코로나바이러스 감염증 확산 및 정부정책에 따라 변경될 수 있으며, 변경될 경우 추후 별도 안내할 예정입니다.
- 특별공급 및 일반공급 정당 당첨자는 서류제출 기간[2023.05.05.(금) ~ 2023.05.14.(일)] 내에 관련 서류를 필히 제출 해야하며, 상기 서류제출 일정 이외에는 방문이 불가합니다. (단, 정당 당첨자의 경우 계약체결 시 자격검증 서류를 제출하는 경우 입주대상자 자격 확인절차로 계약진행이 다소 지연될 수 있습니다.)
- 자격검증 서류제출 방문 및 계약체결은 코로나19 확산 방지를 위해 당사 홈페이지(<https://www.엘리프미아역.com>)를 통해 '사전방문예약제'로 진행될 예정이오니, 당사 홈페이지를 필히 확인하시기 바랍니다.
  - 건본주택 방문 시 동반 1인까지만 입장이 가능합니다.(대리인 위임 시 대리인 외 동반 1인 입장 가능)
  - 서류제출 장소 : 건본주택(서울특별시 성북구 보문동1가 32번지, 엘리프미아역 건본주택)
- 특별공급 및 일반공급의 예비 당첨자는 예비 순번 순으로 서류제출 기간을 따로 정할 예정이며 이와 함께 동호 추첨 및 계약일정 등은 추후 홈페이지에서 공지할 예정입니다.
- 계약체결 이전 사전 서류제출기간 내에 아래 자격검증서류를 제출하시고 부적격 사항 및 적격 여부를 확인하시기 바랍니다. (세대주, 해당 거주기간, 주택 소유, 배우자분리세대 등 확인)
- 모든 제출서류는 입주자모집공고일[2023.04.13.(목)] 이후 발급분에 한하며, 직인 날인이 없거나 직인 날인 된 서류를 팩스로 전송받은 서류는 인정하지 않습니다.
- 주민등록표등본은 과거 주소 변동 사항 및 변동 사유, 세대 구성일 및 사유, 발생일 등이 포함되어야 합니다.
- 본인 이외에는 모두 대리 제출자로 간주하며(직계존/비속 포함), 대리 제출자는 위임장, 당첨자 본인의 인감도장 및 인감증명서(본인 발급용), 당첨자 본인 및 대리인의 신분증을 추가로 구비하여야 합니다.
- 자격확인서류 제출 시 구비 서류 중 1건이라도 미비시에는 접수가 불가하며, 확인하여야 할 사항이 표기되지 않은 서류를 지참한 경우에도 접수 불가합니다.
- 신청자격에 맞는 제 증명서류(당첨자 제출서류 참조)를 제출하여야 하며, 신청자의 착오 등으로 신청내용과 제출서류가 상이할 경우 당첨을 취소하며, 부적격 당첨에 따른 결과는 신청자 본인의 책임입니다.
- 당첨자가 신청한 내용과 당첨 후 제출한 서류의 내용이 다를 경우 별도의 보완자료 등으로 당첨자격을 소명하여야 하며, 제출서류로 신청자격을 확인할 수 없는 경우 또는 소명자료 관련 추가서류 제출 요구시 반드시 이에 응하여야 하며, 미제출시 '자격확인서류 미제출'로 계약체결이 불가할 수 있습니다.
- 특별공급은 인터넷 청약 신청이 원칙으로, 인터넷 신청 청약자에 한하여 상기 제 증명서류는 계약체결 전 서류 제출 기간에 제출하여야 하며, 신청자의 착오로 인하여 잘못 접수된 청약 신청 당첨으로 인한 당첨 취소 및 부적격 결과는 신청자 본인의 책임입니다.
- 자격검증 서류제출 시 접수된 서류는 반환하지 않으며, 제출하신 서류는 「주택공급에 관한 규칙」 제24조에 따라 입주자로 선정되지 아니한 경우 접수일로부터 6개월간, 입주자로 선정된 경우 접수일로부터

터 5년 동안 보관한 뒤에 해당 기간이 경과하고 나면 폐기합니다.

- 계약 이후 부적격자로 판명되는 경우에도 당첨자(예비입주자 포함)는 부적격자가 아님을 증명 할 수 있는 서류를 제출하여야 하며, 미제출 시 계약이 취소됩니다.
- 관계 법령에 따라 공고문에 표기된 서류 외 추가 서류를 요구할 수 있습니다.
- 위변조된 서류 등을 제출할 경우, 「주택법」 제65조(공급질서 교란) 위반으로 최대 10년의 범위에서 입주자격이 제한되며, 3년 이하의 징역 또는 3천만 원 이하의 벌금에 처해질 수 있습니다.

■ <표1> 특별공급(예비입주자 포함) 당첨자 자격확인 제출서류(공통서류와 당첨 유형별 필수서류 및 해당 추가서류 포함 제출)

※ 모든 제출서류는 입주자모집공고일[2023.04.13.(목)] 이후 발행분에 한하며, 직인 날인이 없거나 직인 날인 된 서류를 팩스로 전송받은 경우 인정하지 않습니다.

※ 본인 이외에는 모두 대리 제출자로 간주하며(직계존·비속 포함), 대리 제출자는 위임장, 당첨자의 인감도장 및 인감증명서(본인 발급용), 본인 및 대리인의 신분증을 추가로 구비하여야 합니다.

구분	서류유형		해당서류	발급기준	서류 제출대상 및 유의사항
	필수	추가 (해당자)			
공통서류	○		특별공급신청서, 무주택서약서	본인	• 건본주택 비치, 인터넷청약(청약홈 www.applyhome.co.kr)에서 청약한 경우 특별공급신청서는 생략
	○		개인정보활용동의서	본인	• 건본주택 비치, 개인정보수집안내(신청자용)
	○		인감증명서 또는 본인서명사실확인서	본인	• 용도: 주택공급신청용(본인 발급용에 한함 / 대리인 발급 불가)
	○		인감도장	본인	• 본인서명사실확인서로 공급 신청 시 생략
	○		신분증	본인	• 주민등록증, 운전면허증 또는 여권(2020.12.21. 이후 발급 여권은 여권정보 증명서 추가 제출) ※ 재외동포는 국내거소신고증 사본 1통(또는 국내거주사실증명서 1통)
	○		주민등록표등본(상세)	본인	• 성명, 주민등록번호(세대원 포함), 주소변동사항 및 변동사유, 세대구성사유 및 일자, 세대주 및 세대주와의 관계 포함하여 발급
	○	○		배우자	• 주민등록표상 배우자가 분리된 경우 제출(상기 주민등록표등본 발급 시 유의사항에 따라 발급 바람)
	○		주민등록표초본(상세)	본인	• 성명, 주민등록번호, 주소변동사항·사유 및 발생일(인정받고자 하는 기간 포함), 세대주 및 세대주와의 관계 포함하여 발급
	○		가족관계증명서(상세)	본인	• 본인 및 세대원 전원의 성명, 주민등록번호(세대원 포함) 뒷자리 전부 공개하여 '상세'로 발급
	○		혼인관계증명서(상세)	본인	• 성명, 주민등록번호(세대원 포함) 뒷자리 전부 공개하여 '상세'로 발급
	○	○	청약통장순위(가입)확인서	본인	• 청약통장 가입은행으로부터 순위(가입) 내역 발급 또는 주택청약 서비스 '청약Home' 홈페이지(www.applyhome.co.kr)에서 청약통장 순위확인서 발급 (단, 국가유공자, 국가보훈대상자, 장애인 특별공급 신청자 제외) • '청약Home' 홈페이지(www.applyhome.co.kr)에서 청약한 경우 생략
	○	○	복무확인서	본인	• 10년 이상, 또는 25년 이상 장기복무군인 자격으로 신청하는 경우(군 복무 기간 명시)
	○		출입국사실증명원	본인	• 성명, 주민등록번호 '전체 표시'(출입국 기록 출력여부를 "Y"로 설정하여 발급) ※ 기록대조일 : "본인 생년월일부터 입주자모집공고일"까지 설정하여 발급
	○	○		피부양 직계존속	• 피부양 직계존속을 부양가족으로 인정받고자 하는 경우 ※ 성명, 주민등록번호 '전체 표시'(출입국 기록 출력여부를 "Y"로 설정하여 발급) ※ 기록대조일 : "본인 생년월일부터 입주자모집공고일"까지 설정하여 발급 ※ 요양시설 및 해외에 체류 중(입주자모집공고일 기준 최근 3년 이내 계속하여 90일을 초과하여 해외 체류한 경우)인 경우에는 부양가족 제외
○	○	피부양 직계비속		• 피부양 직계비속을 부양가족으로 인정받고자 하는 경우 ※ 성명, 주민등록번호 '전체 표시'(출입국 기록 출력여부를 "Y"로 설정하여 발급) ※ 기록대조일 : "본인 생년월일부터 입주자모집공고일"까지 설정하여 발급 ※ 만30세 미만 : 입주자모집공고일 기준 계속하여 90일 초과하여 해외에 체류중인 경우에는 부양가족에서 제외 ※ 만30세 이상 : 입주자모집공고일 기준 최근 1년 이내 계속하여 90일을 초과하여 해외에 체류 중인 경우 부양가족에서 제외	
해외근무자 (단신부임)	○		해외체류 증빙서류	본인	• 주택공급신청자만 생업에 종사하기 위하여 국외에 체류하고 있는 경우 • 국내기업 및 기관소속 해외주재원 및 출장자인 경우 : 파견 및 출장명령서 • 해외 취업자 및 사업체 운영자인 경우 : 현지 관공서에서 발급받은 사업 또는 근로 관련 서류, 취업 또는 사업비자 발급내역 등 • 근로자가 아닌 경우 아래 사항 반드시 제출 : ①비자 발급내역 ②계약서 또는 근로계약서 등 ※ 유학, 연수, 관광, 단순체류자의 경우 생업사정을 인정할 수 없으며, 생업관련 증빙서류 제출이 불가능한 자 또한 인정 안됨
	○		출입국사실증명원	배우자 및 세대원 전원	• 배우자 및 세대원이 생업 등으로 해외 체류 여부 확인 ※ 성명, 주민등록번호 '전체 표시'(출입국 기록 출력여부를 "Y"로 설정하여 발급) ※ 기록대조일 : "본인 생년월일부터 입주자모집공고일"까지 설정하여 발급
	○		비자발급내역 및 재학증명서 등	본인 및 세대원	• 여권 분실 및 재발급으로 체류국가 확인이 불가능한 경우 ※ 비자발급내역, 재학증명서 등 체류국가를 확인할 수 있는 서류를 통해 소명하여야 하며 세대원이 당첨자(공급신청자)와 동일한 국가에 체류하지 않았다는 사실(국외 체류기간 연속 90일, 연간 183일 초과)을 증명하지 못하는 경우에는 단신부임 인정 불가



구분	서류유형		해당서류	발급기준	서류 제출대상 및 유의사항
	필수	추가 (해당자)			
일반(기관추천) 특별공급		○	주민등록표초본(상세)	직계존속	• 배우자 및 자녀가 없는 경우 • 주민등록번호, 주소변동사항(인정받고자 하는 기간 포함), 세대주 및 세대주와의 관계 포함하여 "상세" 발급
	○		해당기관의 추천서 또는 인정서	본인	• 해당기관 추천서(기관 추천 명단 확인으로 같음) • '청약Home' 홈페이지(www.applyhome.co.kr)에서 청약한 경우 생략
다자녀 특별공급	○		다자녀 가구 특별공급 배점 기준표	본인	• 건본주택 비치
		○	주민등록표등본(상세)	직계비속	• 자녀의 전부 또는 일부가 본인 주민등록표등본상에 등재되지 않은 경우
		○	주민등록표초본(상세)	피부양 직계존속	• 3세대 이상 세대구성 배점을 인정 받고자 하나, 주민등록표상 주택공급신청자와 직계존속이 입주자모집공고일 현재로부터 과거 3년 이상 계속하여 동일한 주민등록표등본에 등재여부가 확인되지 않는 경우, 세대주 및 세대주와의 관계 등 "전체포함"으로 발급 요망
		○	가족관계증명서(상세)	배우자	• 3세대 구성 시 배우자의 직계존속이 포함 된 경우 • 재혼가정의 자녀를 자녀수에 포함 한 경우(신청자와 동일 주민등록표등본에 등재 한함) ※ 본인 및 세대원 전원의 성명, 주민등록번호(뒷자리포함) 전부공개 "상세"로 발급
				자녀	• 자녀의 전부 또는 일부가 본인 주민등록표등본상에 등재되지 않은 경우
		○	혼인관계증명서	피부양 직계비속	• 만 18세인 직계비속을 미성년자로 인정받고자 할 경우 "상세"로 발급
		○	한부모가족증명서	본인	• 공급신청자가 「한부모가족지원법 시행규칙」 제3조에 따라 한부모가족으로 5년이 경과한 경우
		○	임신진단서 또는 출산증명서	본인 (또는 배우자)	• 임신한 태아를 자녀로 인정받고자 하는 경우 ※ 임신진단서는 입주자모집공고일 현재 의료 기관명(국내의료기관으로 한정)과 임신 주차 기재 필수)
		○	임신증명 및 출산이행 확인각서	본인 (또는 배우자)	• 임신의 경우(건본주택에 비치)
		○	입양관계 증명서 또는 친양자입양관계증명서	본인 (또는 배우자)	• 입양한 자녀를 자녀수에 포함한 경우
신혼부부 특별공급		○	주민등록표초본(상세)	피부양 직계존속	• 소득산정 시 당첨자의 가구원수로 인정받고자 하는 경우 주민등록번호, 과거 주소변동 사항(1년이상), 세대주 및 세대주와의 관계 등 전체포함하여 발급
	○		건강보험자격득실확인서	본인 및 만 19세 이상 세대원	• 주택공급신청자 및 만19세이상 세대원(분리된 배우자의 주민등록표등본에 등재된 세대원 포함) 전원 제출 (발급처 국민건강보험공단) • 주민등록번호 포함하여 "상세"로 발급
	○		소득증빙서류	본인 및 만 19세 이상 세대원	• 공고일 이후 발행분으로 공급신청자 및 만 19세 이상 세대원 전원의 소득입증서류(신혼부부 특별공급 소득증빙서류[표2] 참조) • 단, 배우자 분리세대는 배우자의 소득입증서류 ※재직증명서 필수 • 주민등록번호 및 성명 포함하여 "상세"로 발급
	○		자격요건 확인서	-	• 혼일 신고일, 자녀수, 월평균 소득 확인(건본주택 비치)
		○	임신진단서 또는 출산증명서	본인 (또는 배우자)	• 임신한 태아를 자녀로 인정받고자 하는 경우 ※ 임신진단서는 입주자모집공고일 현재 의료 기관명(국내의료기관으로 한정)과 임신 주차 확인 가능 필수 함)
		○	임신증명 및 출산이행 확인각서		• 임신의 경우(건본주택에 비치)
		○	입양관계 증명서 또는 친양자입양관계증명서		• 입양의 경우
		○	비사업자 확인각서	본인 및 만 19세 이상 세대원	• 근로자 및 자영업자가 아닌 경우(건본주택에 비치)
		○	사실증명(신고사실없음)	본인 및 만 19세 이상 세대원	• 비사업자 확인각서를 제출한 무직자는 신고사실 없음을 확인(전년도 기준)
		○	가족관계증명서(상세)	배우자	• 재혼가정의 자녀를 자녀수에 포함 한 경우(신청자와 동일 주민등록표등본에 등재 한함) 본인 및 세대원 전원의 성명, 주민등록번호(뒷자리포함) 전부공개 "상세"로 발급
	○	부동산소유현황	본인 및 세대원	• 소득기준은 초과하나, 부동산가액기준을 충족하는 조건으로 신청한 자는 본인과 세대구성원 전원의 서류를 모두 제출 (발급기관) 대법원 인터넷등기소(www.iros.go.kr) > 등기열람/발급 > 부동산 > "부동산 소유 현황"(소유 현황이 없는 경우에는 신청 결과) • 발급 시 (주민)등록번호 공개에 체크	
	○	부동산 공시가격 열람물	본인 및 세대원	• 소유 부동산 전부에 대한 공시가격 열람 출력물(본 모집공고 12페이지 자산보유기준 및 세부내역표 참고) • 부동산 공시가격 알리미(https://www.realtyprice.kr:447)	
생애최초 특별공급		○	주민등록표초본(상세)	피부양 직계존속	• 소득산정 시 당첨자의 가구원수로 인정받고자 하는 경우 주민등록번호, 과거 주소변동 사항(1년이상), 세대주 및 세대주와의 관계 등 전체포함하여 발급

구분	서류유형		해당서류	발급기준	서류 제출대상 및 유의사항
	필수	추가 (해당자)			
	○		건강보험자격득실확인서	본인 및 만 19세 이상 세대원	• 주택공급신청자 및 만19세이상 세대원(분리된 배우자의 주민등록표등본에 등재된 세대원 포함) 전원 제출 (발급처 국민건강보험공단) [건강(의료)보험증이 모집공고일 이후 발행분일 경우 건강(의료)보험증 제출 가능] • 주민등록번호 포함하여 "상세"로 발급
		○	혼인관계증명서(상세)	피부양 직계비속	• 만 18세 이상의 미혼자녀를 인정받고자 하는 경우
	○		소득증빙서류	본인 및 만 19세 이상 세대원	• 공고일 이후 발행분으로 공급신청자 및 만 19세 이상 세대원 전원의 소득입증서류(생애최초 특별공급 소득증빙서류[표3] 참조) • 단, 배우자 분리세대는 배우자의 소득입증서류 ※재직증명서 필수 • 주민등록번호 및 성명 포함하여 "상세"로 발급
	○		소득세 납부 입증서류	본인	• 청약자 본인의 소득세 납부사실을 입증하는 서류로서 입주자모집공고일 이전 5개년도 서류(생애최초 특별공급 소득증빙서류[표3] 참조)
		○	부동산소유현황	본인 및 세대원	• 소득기준은 초과하나, 부동산가액기준을 충족하는 조건으로 신청한 자는 본인과 세대구성원 전원의 서류를 모두 제출 • (발급기관) 대법원 인터넷등기소( <a href="http://www.iros.go.kr">www.iros.go.kr</a> ) > 등기열람/발급 > 부동산 > "부동산 소유 현황"(소유 현황이 없는 경우에는 신청 결과) • 발급 시 (주민)등록번호 공개에 체크
		○	부동산 공시가격 열람물	본인 및 세대원	• 소유 부동산 전부에 대한 공시가격 열람 출력물(본 모집공고 14페이지 자산보유기준 및 세부내역표 참고) • 부동산 공시가격 알리미( <a href="https://www.realtyprice.kr:447">https://www.realtyprice.kr:447</a> )
노부모부양자 특별공급	○		주민등록표초본(상세)	피부양 직계존속	• 주민등록표상 세대주와 직계존속이 입주자모집공고일 현재로부터 과거3년 이상 계속하여 동일한 주민등록표등본에 등재되었음을 확인 (※ 3년 이상의 주소변동사항, 세대주 및 세대주와의 관계를 포함하여 발급)
		○		피부양 직계비속	• 주민등록표상 청약자와 만 30세 이상 직계비속이 입주자모집공고일 현재로부터 과거 1년 이상 계속하여 동일한 주민등록표등본에 등재여부가 확인되지 않는 경우(주소변동 사항(인정받고자 하는 기간 포함), 세대주 및 세대주와의 관계 포함하여 발급)
		○	가족관계증명서(상세)	피부양 직계존속	• 본인의 주민등록표상에 피부양 직계존속과의 관계가 확인되지 않거나 피부양 직계존속이 배우자가 없거나 배우자와 세대 분리된 경우
		○		배우자	• 재혼가정의 자녀를 부양가족으로 산정한 경우(신청자와 동일 주민등록표등본에 등재된 경우에 한함)
	○		혼인관계증명서(상세)	피부양 직계비속	• 만 18세 이상의 직계비속을 부양가족으로 인정받고자 하는 경우
제3자 대리인 신청 시 추가사항	○		인감증명서	청약자	• 용도 : 주택공급신청 위임용, 단 외국국적동포 또는 외국인인 경우 본국 관공서의 증명(서명인증서)이나 이에 관한 공정증서 ※ 청약자 본인 발급용
	○		인감도장	청약자	• 외국인이 인증된 서명으로 공급신청 위임시는 제출 생략
	○		위임장	청약자	• 청약자의 인감도장 날인, 접수 장소에 비치
	○		신분증	대리인	• 주민등록증, 운전면허증 또는 여권(2020.12.21. 이후 발급 여권은 여권정보 증명서 추가 필요) ※ 재외동포는 국내거소신고증 사본 1통(또는 국내거주사실증명서 1통), 외국국적동포는 국내거소신고증, 외국인은 외국인등록증
	○		인장	대리인	
부적격 통보를 받은 경우	○		무주택 소명 자료	해당 주택	• 등기사항전부증명서, 건축물대장등본, 무허가건물확인서, 건축물철거명실신고서 등 • "소형·저가주택등"임을 증명하는 서류(주택공시가격 증명원 등) • 기타 무주택자임을 증명하는 서류
		○	당첨사실 소명서류	해당 서류	• 해당 기관의 당첨사실 무효확인서 등 사업주체가 요구하여 인정하는 서류

- 본인 이외는 모두 대리인으로 간주함.(배우자 및 직계존·비속 포함)
- 상기 모든 증명서류(신청시 구비서류)는 최초 입주자모집공고일(2023.04.13.) 이후 발행분에 한하며, 견본주택에서는 상기 구비사항이 완비된 경우에 한하여 접수합니다.
- 신청자의 착오로 인하여 잘못 접수된 청약신청분의 당첨으로 인한 당첨취소 및 부적격 결과는 신청자 본인의 책임입니다.
- 2005.07.01 주민등록법시행규칙 개정으로 주민등록표 등·초본 발급시 신청자의 별도 요청이 없는 경우 "주민등록번호", "세대주 성명 및 관계" 및 "주소변동이력"을 생략하여 발급하고 있으니 세대주 기간 산정, 배우자, 관계 확인 등이 필요한 경우 반드시 "주민등록번호", "세대주 성명 및 관계"표기 및 "주소변동이력" 포함을 요청하여 발급받으시기 바랍니다.

■ <표2> 신혼부부/생애최초 소득증빙서류(계약체결 전 청약자격 검증 서류 제출일 내 제출)

해당자격		소득입증 제출서류	발급처
근로자	일반근로자	① 재직증명서(직인날인이 없거나 직인날인된 서류를 팩스로 전송받은 경우는 인정하지 않음.) ② 전년도 근로소득원천징수영수증(원본, 직인날인) 또는 전년도 소득금액증명서(원본) ※ 전년도 휴직기간이 있는 경우 : 전년도 갑종근로소득에 대한 소득세 원천징수증명서(직인날인)	① 해당 직장 ② 세무서

	(‘매월신고 납부대상자확인’으로 발급, 재직증명서상 육아휴직이 명시되어야 함) ※ 연말정산 등으로 인해 전년도 근로소득원천징수영수증이 발급되기 전에 특별공급 신청을 하는 경우에는 전전년도 근로소득원천징수영수증을 제출		
신규취업자 / 금년도 전직자	① 재직증명서(직인날인) ※ 전년도 휴직기간이 있는 경우 : 휴직기간을 명시하여 발급 ② 금년도 월별 근로소득원천징수부 또는 갑종근로소득에 대한 소득세 원천징수증명서(직인날인) ③ 연금산정용 가입내역확인서(국민연금보험료 납입증명서) ※ 근로기간이 1개월을 경과하지 못하여 근로소득원천징수부가 발급되지 않는 경우에는 본인과 동일한 직장의 동일 직급, 동일 호봉인 자의 전년도 근로자 원천징수영수증과 재직증명서를 제출받아 월평균소득을 추정	①,② 해당 직장 ③ 국민연금공단	
전년도 전직자	① 재직증명서(직인날인) ※ 근무처별 소득명세표상 “주(현)” 총급여 금액을 재직증명서상 근무기간으로 나누어 월평균소득을 산정 ② 전년도 근로소득원천징수 영수증(원본, 직인날인)	①,② 해당 직장	
근로소득원천징수 영수증이 발급되지 않는 자 (건강보험증상 직장가입자만 해당)	① 총급여액 및 근무기간이 기재된 근로계약서(직인날인) 또는 월별급여명세서(근로소득지급조서) ※ 근로계약서 및 월별급여명세표에 사업자의 직인날인 필수	① 해당 직장	
자영업자	일반과세자 / 간이과세자 / 면세사업자	① 사업자등록증(사본) ② 전년도 종합소득세 신고자용 소득금액증명(원본)	①,② 세무서
신규사업자 등	① 사업자등록증(사본) 또는 법인등기사항전부증명서 ② 국민연금보험료납입증명서 및 연금산정용 가입내역확인서 또는 공고일 이전 최근의 부가가치세 확정신고서(부본)	① 세무서 ② 국민연금관리공단	
법인사업자	① 법인등기부등본(사본) 또는 ② 사업자 등록증(사본) ③ 전년도 근로소득 원천징수영수증 ④ 전년도 제무재표	①,② 등기소 ③ 세무서 ④ 해당 직장	
보험모집인 / 방문판매원	① 전년도 사업소득 원천징수영수증(원본) ② 전년도 사업소득자용 소득금액증명(원본) 또는 ③ 당해회사의 급여명세표 및 재직증명서(직인날인)	①,② 세무서 ③ 해당직장	
국민기초생활 수급자	① 수급자 증명서	① 주민센터	
비정규직 근로자 / 일용직 근로자	① 일용근로소득에 대한 원천징수영수증 또는 월별급여명세표(직인날인) 또는 근로소득지급조서(직인날인) ② 전년도 소득금액증명	① 해당 직장 ② 세무서	
무직자	① 비사업자 확인 각서(견본주택에 비치) ② 사실증명(신고사실없음) ※ 입주자모집공고일 현재 근로자 및 자영업자가 아닌 자로서 전년도 또는 당해 연도에 소득(근로 또는 사업소득 등)이 있는 경우에는 전년도 1월1일부터 입주자모집공고일 현재까지의 총 소득을 입증할 수 있는 서류를 제출하여야 합니다.	① 견본주택 비치 ② 세무서	
자산입증 서류목록	* 「부동산등기법」제109조의2 및 「등기정보자료의 제공에 관한 규칙」에 따라 발부받은 세대원별 “부동산 소유 현황”(부동산소유현황이 없는 경우에는 같은 규칙 제16조제1항제2호에 따른 신청 결과), 해당 부동산 등기부등본 및 재산세 납부내역 * 소득기준 초과 / 자산기준 충족 조건 청약자에 한함	등기소	

- 상기 서류 외 대상자의 적격 여부 확인을 위해 추가 서류 요청을 할 수 있습니다.
- 전년도 휴직기간이 있는 경우 재직증명서상 휴직기간 및 휴직유형(예시:출산휴가, 육아휴직 등)을 명시하여야 하며, 정상적으로 근무한 기간에 대한 소득 증빙 서류를 제출하여야 합니다.
- 상기 제증명 서류는 최초 입주자모집공고일 이후 발행분에 한하며, 상기 구비 사항이 완비된 경우에 한하여 접수합니다.
- 해당직장, 세무서 등 해당기관의 직인 날인이 없거나 직인 날인된 서류를 팩스로 전송받은 경우는 인정하지 않습니다.
- 소득증빙관련 모든 서류는 성명, 주민등록번호가 모두 표시된 서류를 제출하여야 합니다.

■ <표3> 생애최초 특별공급 자격 및 소득세납부 입증 제출서류

해당여부	서류구분	확인자격	증빙 제출 서류	발급처
생애최초 특별공급	자격 입증서류	근로자	① 재직증명서 ② 건강보험자격득실확인서	① 해당직장 ② 국민연금관리공단
		자영업자	① 사업자등록증 사본 ② 건강보험자격득실확인서	
	근로자, 자영업자가 아닌 자로서 과거 1년 이내 근로소득세 또는 사업소득세를 납부한 자	① 원천징수영수증 또는 소득금액증명(납부내역증명 포함) (과거 1년 이내 및 해당년도 근로소득세 또는 사업소득세 납부분에 한함) ② 건강보험자격득실확인서		
	소득세납부 입증서류	5개년도 소득세 납부 내역 (근로자, 자영업자, 근로자 또는 자영업자가 아닌 자로서 과거 1년 이내 근로소득세 또는 사업소득세를 납부한 자	5개년도 소득세 납부증명서류로 아래에 해당하는 서류 중 하나 ① 소득금액증명(근로자용 또는 종합소득세 신고자용) 및 납부내역증명서(종합소득세 납부자) ② 근로소득원천징수영수증(직인날인) 또는 사업소득원천징수영수증(직인날인) ③ 일용근로소득 지급명세서(원천징수영수증, 직인날인) 또는 일용근로자용 소득금액증명	① 세무서 ②, ③ 해당직장/세무서

- 상기 소득 입증 관련 서류 외 대상자의 적격 여부 확인을 위해 추가 서류 요청을 할 수 있습니다.
- 해당직장, 세무서 등 해당기관의 직인 날인이 없거나 직인 날인된 서류를 팩스로 전송받은 경우는 인정하지 않습니다.
- 소득증빙관련 모든 서류는 성명, 주민등록번호가 모두 표시된 서류를 제출하여야 합니다.

■ <표4> 일반공급 당첨자(예비입주자) 자격확인 제출서류

구분	서류유형		해당서류	발급기준	서류 제출대상 및 유의사항
	필수	추가 (해당자)			
공통서류	○		무주택서약서	본인	• 건본주택 비치
	○		개인정보활용동의서	본인	• 건본주택 비치, 개인정보수집내(신청자용)
	○		인감증명서 또는 본인서명사실확인서	본인	• 용도: 주택공급신청용(본인 발급용에 한함 / 대리인 발급 불가)
	○		인감도장	본인	• 본인서명사실확인서로 공급 신청 시 생략
	○		신분증	본인	• 주민등록증, 운전면허증 또는 여권 ※ 재외동포는 국내거소신고증 사본 1통(또는 국내거주사실증명서 1통)
	○		주민등록표등본(상세)	본인	• 성명, 주민등록번호(세대원 포함), 주소변동사항 및 변동사유, 세대구성사유 및 일자, 세대주 및 세대주와의 관계 포함하여 발급
		○		배우자	• 주민등록표상 배우자가 분리된 경우 제출(상기 주민등록표등본 발급 시 유의사항에 따라 발급 바람)
	○		주민등록표초본(상세)	본인	• 성명, 주민등록번호, 주소변동사항·사유 및 발생일(인정받고자 하는 기간 포함), 세대주 및 세대주와의 관계 포함하여 발급
	○		가족관계증명서(상세)	본인	• 본인 및 세대원 전원의 성명, 주민등록번호(세대원 포함) 뒷자리 전부 공개하여 '상세'로 발급
	○		혼인관계증명서(상세)	본인	• 성명, 주민등록번호(세대원 포함) 뒷자리 전부 공개하여 '상세'로 발급
		○	복무확인서	본인	• 10년 이상 장기복무군인 자격으로 신청하는 경우(10년 이상 군 복무 기간 명시)
	○		출입국사실증명원	본인	• 성명, 주민등록번호 '전체 표시'(출입국 기록 출력여부를 "Y"로 설정하여 발급) ※ 기록대조일 : "본인 생년월일부터 입주자모집공고일"까지 설정하여 발급
		○		피부양 직계존속	• 피부양 직계존속을 부양가족으로 인정받고자 하는 경우 ※ 성명, 주민등록번호 '전체 표시'(출입국 기록 출력여부를 "Y"로 설정하여 발급) ※ 기록대조일 : "본인 생년월일부터 입주자모집공고일"까지 설정하여 발급 ※ 요양시설 및 해외에 체류 중(입주자모집공고일 기준 최근 3년 이내 계속하여 90일을 초과하여 해외 체류한 경우)인 경우에는 부양가족 제외
	○	피부양 직계비속		• 피부양 직계비속을 부양가족으로 인정받고자 하는 경우 ※ 성명, 주민등록번호 '전체 표시'(출입국 기록 출력여부를 "Y"로 설정하여 발급) ※ 기록대조일 : "본인 생년월일부터 입주자모집공고일"까지 설정하여 발급 ※ 만30세 미만 : 입주자모집공고일 기준 계속하여 90일 초과하여 해외에 체류중인 경우에는 부양가족에서 제외 ※ 만30세 이상 : 입주자모집공고일 기준 최근 1년 이내 계속하여 90일을 초과하여 해외에 체류 중인 경우 부양가족에서 제외	
해외근무자 (단신부임)	○		해외체류 증빙서류	본인	• 주택공급신청자만 생업에 종사하기 위하여 국외에 체류하고 있는 경우 • 국내기업 및 기관소속 해외주재원 및 출장자일 경우 : 파견 및 출장명령서 • 해외 취업자 및 사업체 운영자인 경우 : 현지 관공서에서 발급받은 사업 또는 근로 관련 서류, 취업 또는 사업비자 발급내역 등 • 근로자가 아닌 경우 아래 사항 반드시 제출 : ①비자 발급내역 ②계약서 또는 근로계약서 등 ※ 유학, 연수, 관광, 단순체류자의 경우 생업사정을 인정할 수 없으며, 생업관련 증빙서류 제출이 불가능한 자 또한 인정 안됨

구분	서류유형		해당서류	발급기준	서류 제출대상 및 유의사항
	필수	추가 (해당자)			
		○	출입국사실증명원	배우자 및 세대원 전원	<ul style="list-style-type: none"> <li>배우자 및 세대원이 생업 등으로 해외 체류 여부 확인</li> <li>※ 성명, 주민등록번호 '전체 표시'(출입국 기록 출력여부를 "Y"로 설정하여 발급)</li> <li>※ 기록대조일 : "본인 생년월일부터 입주자모집공고일"까지 설정하여 발급</li> </ul>
		○	비자발급내역 및 재학증명서 등	본인 및 세대원	<ul style="list-style-type: none"> <li>여권 분실 및 재발급으로 체류국가 확인이 불가능한 경우</li> <li>※ 비자발급내역, 재학증명서 등 체류국가를 확인할 수 있는 서류를 통해 소명하여야 하며 세대원이 당첨자(공급신청자)와 동일한 국가에 체류하지 않았다는 사실(국외 체류기간 연속 90일, 연간 183일 초과)을 증명하지 못하는 경우에는 단신부임 인정 불가</li> </ul>
		○	주민등록표초본(상세)	직계존속	<ul style="list-style-type: none"> <li>배우자 및 자녀가 없는 경우</li> <li>주민등록번호, 주소변동사항(인정받고자 하는 기간 포함), 세대주 및 세대주와의 관계 포함하여 "상세" 발급</li> </ul>
가점제 추가서류		○	주민등록표초본(상세)		<ul style="list-style-type: none"> <li>피부양 직계존속을 과거 3년 이상 계속하여 부양한 사실을 인정받으려고 하는 경우</li> <li>※ 성명, 주민등록번호 및 3년 이상의 주소변동사항, 세대주 및 세대주와의 관계를 전체포함하여 발급)</li> </ul>
		○	가족관계증명서(상세)	피부양 직계존속 부양가족 산정 시	<ul style="list-style-type: none"> <li>직계존속을 부양가족으로 산정한 경우 직계존속의 배우자 확인</li> <li>피부양 직계존속의 배우자가 공급신청자의 주민등록표등본에 등재되지 아니한 경우</li> <li>※ 본인 및 세대원 전원의 성명, 주민등록번호(뒷자리포함) 전부 공개 "상세"로 발급</li> </ul>
		○	출입국사실증명서		<ul style="list-style-type: none"> <li>피부양 직계존속을 부양가족으로 인정받고자 하는 경우</li> <li>※ 성명, 주민등록번호 '전체 표시'(출입국 기록 출력여부를 "Y"로 설정하여 발급)</li> <li>※ 기록대조일 : "본인 생년월일부터 입주자모집공고일"까지 설정하여 발급</li> <li>※ 요양시설 및 해외에 체류 중(입주자모집공고일 기준 최근 3년 이내 계속하여 90일을 초과하여 해외 체류한 경우)인 경우에는 부양가족 제외</li> </ul>
		○	주민등록표초본(상세)		<ul style="list-style-type: none"> <li>주민등록표상 청약자와 만 30세 이상 직계비속이 입주자모집공고일 현재로부터 과거 1년 이상 계속 부양하여 부양가족으로 인정받고자 하는 경우 (성명, 주민등록번호, 주소 변동 사항(인정받고자 하는 기간 포함), 세대주 및 세대주와의 관계 포함하여 "상세"로 발급)</li> </ul>
		○	혼인관계증명서	피부양 직계비속 부양가족 산정 시	<ul style="list-style-type: none"> <li>만 18세 이상의 미혼인 직계비속을 부양가족으로 인정받고자 하는 경우, "상세"로 발급</li> </ul>
		○	출입국사실증명서		<ul style="list-style-type: none"> <li>직계비속을 부양가족으로 산정한 경우 아래의 경우 부양가족에 제외</li> <li>※만 30세 미만 미혼 자녀 : 입주자모집공고일 기준 현재 계속하여 90일을 초과하여 해외에 체류 중인 경우</li> <li>※만 30세 이상 미혼 자녀 : 입주자모집공고일 기준 최근 1년 이내 계속하여 90일을 초과하여 해외에 체류한 경우 ※ 주민등록번호 전체 표시, 기록대조일은 당첨자 생년월일부터 현재까지로 설정</li> </ul>
		○	가족관계증명서(상세)	배우자	<ul style="list-style-type: none"> <li>재혼 배우자의 자녀를 부양가족으로 산정한 경우(신청자와 동일 주민등록표등본에 등재 한함)</li> <li>※ 구성원 전원의 성명, 주민등록번호(뒷자리 포함) 전부 공개 "상세"로 발급</li> </ul>
제3자 대리인 신청 시 추가사항	○		인감증명서	청약자	<ul style="list-style-type: none"> <li>용도 : 주택공급신청 위임용, 단 외국국적동포 또는 외국인인 경우 본국 관공서의 증명(서명인증서)이나 이에 관한 공정증서 ※ 본인 발급용</li> </ul>
	○		인감도장	청약자	<ul style="list-style-type: none"> <li>외국인이 인준된 서명으로 공급신청 위임시는 제출 생략</li> </ul>
	○		위임장	청약자	<ul style="list-style-type: none"> <li>청약자의 인감도장 날인, 접수 장소에 비치</li> </ul>
	○		신분증	대리인	<ul style="list-style-type: none"> <li>외국국적동포는 국내거소신고증, 외국인은 외국인등록증</li> </ul>
	○		인장	대리인	
부적격 통보를 받은 경우	○		무주택 소명 자료	해당 주택	<ul style="list-style-type: none"> <li>등기사항전부증명서, 건축물대장등본, 무허가건물확인서, 건축물철거명실신고서 등</li> <li>"소형·저가주택등"임을 증명하는 서류(주택공시가격 증명원 등)</li> <li>기타 무주택자임을 증명하는 서류</li> </ul>
	○		당첨사실 소명서류	해당 서류	<ul style="list-style-type: none"> <li>해당 기관의 당첨사실 무효확인서 등 사업주체가 요구하여 인정하는 서류</li> </ul>

- 상기 제 증명서류는 최초 입주자모집공고일 이후 발행분에 한하며, 신청자의 착오로 인하여 잘못 접수된 청약 신청 분의 당첨으로 인한 당첨 취소 및 부적격 결과는 신청자 본인의 책임입니다.
- 주민등록표등·초본 발급 시 '세대주 성명 및 관계'를 생략하여 발급하고 있으니, 세대주 여부, 세대주와의 관계 확인 등을 위해 모두 표기하여 발급받으시기 바랍니다

■ 신혼부부 특별공급 및 생애최초 특별공급 추첨제 당첨자 자산보유 확인 제출 서류

구분	서류유형		해당서류	발급기준	추가서류 제출대상 및 유의사항
	필수	추가 (해당자)			
신혼부부 특별공급		○	개별공시지가	본인 및 세대원	<ul style="list-style-type: none"> <li>부동산소유현황 조회 시 토지를 소유한 경우 : 국토교통부 부동산 공시가격 알리미 → 개별공시지가 조회 후 출력</li> </ul>
		○	토지등기부등본	본인 및 세대원	<ul style="list-style-type: none"> <li>부동산소유현황 조회 시 토지를 소유한 경우 : 대법원 인터넷 등기소 → 등기부 등본 출력</li> </ul>



생애최초 특별공급 (추첨제)	○	시가표준액	본인 및 세대원	• 부동산소유현황 조회 시 건축물을 소유한 경우 : 위텍스 → 지방세정보 시가표준액 조회 후 출력
--------------------	---	-------	----------	--

## Ⅶ 계약일정 및 체결절차

### ■ 계약 체결 일정 및 장소

- 당첨자는 당첨 동·호수의 공급금액 확인 후 지정된 분양대금계좌로 계약금을 납부하고 필수 구비사항과 해당 추가 구비사항을 준비하시어 반드시 지정된 계약기간 내 계약을 체결하여야 합니다.

구분	계약기간	장소	비고
당첨자 계약 체결	2023.05.16.(화) ~2023.05.18.(목) 10:00 ~ 16:00	서울특별시 성북구 보문동1가 32번지 엘리프미아역 건분주택 ☎02-929-5554	사전방문 예약자 홈페이지( <a href="https://www.엘리프미아역.com">https://www.엘리프미아역.com</a> )

- 당첨자 계약 체결 일정 및 방법은 코로나바이러스 감염증 확산 및 정부정책에 따라 변경될 수 있으며, 변경될 경우 추후 별도 안내할 예정입니다.
- 당첨자에 대한 주택소유실태 전산검색결과 공급자격 또는 선정순위 등 자격(정당 당첨자)에 한하여 계약을 체결하고 부적격자는 부적격자가 아님을 증명할 수 있는 서류를 제출하여 적격자로 재확인 후 계약을 체결합니다. (부적격자는 사업주체로부터 부적격자가 아님을 증명할 수 있는 서류를 사업주체가 통보한 날부터 7일 이내에 정당한 사유 없이 증명서류를 제출하지 않을 경우 당첨된 주택은 예비 입주자에게 공급함).
- 계약체결 이후라도 전산검색결과 부적격자로 판명되어 부적격자가 아님을 증명하지 못하면 계약은 취소됩니다.
- 지정 계약기간 내에 계약금 전부 또는 일부 금액을 납부하더라도 정당 당첨자 계약기간 내 계약 미체결 시에는 계약을 포기한 것으로 간주합니다.
- 계약금은 지정계좌로 무통장 입금하여야 합니다. (현금 및 수표 수납 불가)

### ■ 공급금액(분양대금) 납부계좌 및 납부방법

구분	금융기관명	계좌번호	예금주
계약금	수협은행	1010-2344-5251	주식회사 케이티앤지
중도금 및 잔금	수협은행	49101394744119부터 49101394744760까지	

- 분양대금 계약금 납부계좌는 발코니확장 공사비 및 플러스옵션 납부계좌와 상이 하오니 이점 유의하시기 바랍니다.
- 상기 계좌로 납부하지 아니한 공급금액은 인정치 않으며, 주택도시보증공사의 분양보증 대상에 해당되지 않습니다.
- 무통장 입금시 동·호수 및 계약자 성명을 필히 기재하시기 바랍니다. (단, 무통장 입금자 중 부적격자로 판명된 자는 소명기간 이후 환불이 가능하며, 환불이자는 발생하지 않습니다.) (예시: 101동 1403호 홍길동: 1011403홍길동 / 101동 201호 홍길순: 1010201홍길순 / '입금자'란 기재 시 문자수 제한이 있을 경우 동·호수를 우선 기재하고 성명은 기재 가능한 문자까지 최대한 기재)
- 세대별 분양대금 납부계좌(가상계좌)는 계약체결 시 세대별 공급계약서에 명기하여 고지할 예정입니다.(타은행 계좌이체 및 무통장 입금 가능)
- 중도금, 잔금 납부계좌는 가상계좌로 부여되며 모계좌[수협은행 1010-2344-5251]로 이체되어 관리 됩니다
- 계약금과 지정된 중도금 및 잔금 납부일에 위의 해당 금융기관 계좌로 입금(계좌이체 및 무통장 입금)하시기 바라며, 사업주체에서는 납부기일 및 납부금액에 대하여 별도의 통보를 하지 않습니다. 단, 고객 서비스 차원에서 SNS, 문자 등으로 일정 안내가 가능하며, 이는 법적 구속력이 없고 수분양자는 반드시 본인 확인 하에 중도금 및 잔금을 납부해야 합니다.
- 금융거래의 투명성을 위하여 온라인 수납만을 인정하며, 건분주택에서 일체의 현금 및 수표 수납은 하지 않으므로 이점 유의하시기 바랍니다.
- 타인 명의 등 계약금 납부 주체가 당첨자와 상이 하거나 불분명하게 입금된 경우에는 계약금 미납 및 계약 미체결로 처리될 수 있으며, 그로 인한 제반 문제에 대하여 사업 주체에서는 일체의 책임을 지지 않습니다.
- 무통장 입금증은 계약체결 시 지참하시기 바랍니다.
- 착오납부에 따른 문제 발생 시 사업주체는 책임지지 않으며 이에 대하여 이의를 제기할 수 없습니다.
- 무통장 입금자 중 국토교통부 전산검색 및 계약 신청 시 제출서류 확인결과 공급자격 또는 선정순위를 달리한 부적격자로 판정될 경우 당사가 규정한 일정 기간 이후 환불이 가능하며, 환불금액에 대하여 별도의 이자가 발생되지 않습니다.

### ■ 계약 체결 시 구비사항

구분	서류유형		해당서류	발급기준	서류 제출대상 및 유의사항
	필수	추가 (해당자)			

구분	서류유형		해당서류	발급기준	서류 제출대상 및 유의사항
	필수	추가 (해당자)			
본인 계약 시	○		계약금 입금 확인 서류	본인	• 무통장 입금 영수증 또는 입금 확인증
	○		신분증	본인	• 주민등록증 또는 운전면허증, 여권
	○		인감도장	본인	• 당첨자 자격확인 서류 제출 시 제출한 인감증명서와 동일한 인감도장 ※ 본인서명사실확인서 제출 시 제3자 대리신청은 불가
	○		부동산 실거래 신고서 및 주택취득자금 조달 및 입주계획서	본인	• 접수 장소에 비치
		○	당첨유형별 입주대상자자격 확인서류 일체	본인	• 입주대상자 자격확인서류 제출 기한 내 제출한 경우 제외
		○	적격 여부 확인 증빙 서류	본인	• 기타 사업주체가 적격 여부 확인을 위해 요구하는 서류
제3자 대리인 신청 시 추가사항	○		인감증명서, 인감도장	본인	• 당첨자 본인 발급 인감증명서에 한함 [용도 : 위임용(본인 발급용)] ※ 본인서명사실확인서 제출 시 제3자 대리신청은 불가
	○		위임장	본인	• 청약자의 인감도장 날인, 접수 장소에 비치
	○		대리인 신분증, 인장	대리인	• 위임인과 수임인 모두의 신분증 확인필요

- 상기 제 증명서류는 최초 입주자모집공고일(2023.04.13.) 이후 발행분에 한하며, 인감증명서의 용도란은 공란으로 발급하므로 용도를 직접 기재하여 제출하시기 바랍니다.
- 계약 체결 시 계약자 본인이 방문하지 않는 경우, 제3자대리 계약(본인 외에는 모두 제3자) 추가서류를 제출하여야 합니다.
- 「인지세법」제3조제1항제1호 및 같은 법 시행규칙 제3조에 의거하여 공동주택 공급계약서와 권리의무승계(전매)계약서는 인지세법상 '부동산 소유권이전에 관한 증서'로서 과세대상이므로 분양계약(전매 포함) 체결 시 계약자는 과세기준에 해당하는 인지세를 전액 부담하여 납부하여야 하며, 이를 납부하지 않거나 분실했을 경우 그 책임은 계약자에게 있음을 양지하시기 바랍니다.(수입인지 사이트 <https://www.e-revenuestamp.or.kr>, 우체국에서 전자수입인지를 구입)  
기재금액은 「부동산거래신고에관한법률」제3조와 같은 법 시행령 제2조에 따른 부동산거래 계약서에 기재된 실거래가격(분양대금과 프리미엄을 합한 금액)으로 등기원인서류로 등기소에 제출하기로 한 계약서에는 전자수입인지를 첨부하여야 합니다. [부동산 등기(최초분양계약자와 최종 매수자의 인지세 납부의무 이행 확인)와는 무관하게 중간 전매도 인지세법에 따른 납세의무를 이행하여야 함] 단, 부적격 청약, 공급질서 교란행위, 위장전입 등의 사유로 향후 계약이 취소될 경우 사업주체에 인지세 환불을 요구할 수 없으니 양지하시기 바랍니다

## Ⅷ 기타 유의사항 및 안내사항

### ■ 청약 관련 사항

- 선순위 청약접수 결과 일반공급 세대수를 초과하더라도 예비입주자 선정 비율(일반공급 세대수의 500%)에 미달할 경우 차순위 접수를 받을 수 있으므로 청약 신청 전 청약경쟁률을 반드시 확인하시기 바랍니다.
- 분양일정(당첨자발표일 기준)이 동일한 2개 이상의 주택(민간 사전청약, 분양주택, 분양전환 공공임대 주택)에 대해서는 중복신청이 불가하며 1인 2건 이상 청약 시는 청약 모두 무효 처리합니다.
- 입주자로 선정(2순위 당첨자 포함)된 후 계약기간 내에 계약을 체결하지 않을 경우에는 계약을 포기한 것으로 간주합니다.
- 신청 접수된 서류는 반환하지 않으며, 주택공급신청 이후에는 어떠한 경우라도 신청 취소나 정정은 할 수 없습니다.(계약시 별도로 서류를 제출하여야 함)
- 본 아파트는 실입주자를 위하여 건립되는 것이므로 투기 대상이 될 수 없으며, 신청서의 내용 변조 등의 행위로 주택공급 질서를 어지럽힐 시에는 법에 따라 처벌됩니다.
- 당첨 및 계약 체결 후라도 서류의 결격 및 부정한 방법으로 당첨되었을 경우 및 기타 관계 법령에 위반될 시 이미 행하여진 신청은 무효로 하고 일방적으로 해약 조치합니다.
- 당첨 이후 주소 및 연락처 변경이 있을 경우에는 즉시 변경내용을 사업주체에게 서면 통보하시기 바라며, 미통보로 인한 불이익에 대하여는 이의를 제기할 수 없습니다.

### ■ 계약 조건 및 유의사항

#### • 당첨자 계약 체결기간 준수

- 정당 당첨자 계약기간 내 계약을 체결하지 않을 경우(특별공급 당첨자 포함) 당첨권을 포기한 것으로 간주하며, 계약기간 종료 이후 미계약 세대 발생 시 예비입주자에게 공급하고, 잔여세대에 대해서는 사후추가 접수(무순위) 청약자에게 공급합니다.
- 지정 계약기간 내에 계약금 전부 또는 일부 금액을 납부하더라도 계약기간 내 계약 미체결 시에는 계약을 포기한 것으로 간주합니다.  
※ 정당계약일 이후 사업주체가 규정한 일정기간에 환불이 가능하며, 환불금액에 대하여 별도의 이자가 발생되지 않습니다.

• **입주대상자 자격확인**

- 정당한 사유 없이 동 기한 내에 소명자료를 제출하지 아니할 경우 당첨 및 계약을 포기한 것으로 간주합니다
- 부적격 당첨 소명기간(「주택공급에 관한 규칙」 제57조제8항에 의거 통보한 날부터 7일 이상)내에 소명을 할 경우에 한하여 계약 체결이 가능합니다.
- 주민등록번호 위조, 타인의 주민등록증 절취, 청약관련서류 번조 및 도용, 주민등록법령 위반, 청약통장 등을 타인 명의로 가입하거나 가입한 분의 청약통장 등을 사실상 양도 받아 신청 및 계약하는 등의 불법행위로 적발될 경우 계약체결 후라도 계약취소 및 고발 조치하며, 「주택법」에 따라 3년 이하의 징역 또는 3천만 원 이하의 벌금에 처해질 수 있습니다.

• **이중당첨자 및 부적격 당첨자 처리 및 계약취소에 관한 사항(「주택공급에 관한 규칙」 제21조제3항제24호)**

- 「주택공급에 관한 규칙」 제52조에 따라 당첨자에 대한 국토교통부의 전산검색 및 계약 신청 시 제출된 서류의 확인 결과 공급자격 또는 선정순위를 달리한 부적격자로 판정된 자에 대해서는 그 결과를 즉시 통보하며, 통보한 날로부터 7일 내에 '주택소유여부 확인 방법 및 판정기준'을 참고하시어 소명 자료를 제출하여야 한다. 또한 정당한 사유 없이 동 기한 내에 소명자료를 제출하지 아니할 경우 당첨 및 계약을 취소합니다.
- 계약체결 후에도 다음 중 하나에 해당될 경우 입주자선정대상에서 제외되고, 공급계약을 취소하며 당첨자로 관리합니다.(단, 부적격 당첨자 중 부적격 당첨 사유가 고의성 없는 단순 착오 기재가 사실임을 증명하는 경우 청약통장 재사용이 가능하나, 당첨일부턴 '수도권 및 투기.청약과열지역 1년, 수도권 외 6개월, 위축지역 3개월(공급신청하려는 지역 기준) 동안 다른 분양주택(민간 사전청약주택 및 분양전환 공공임대주택 포함)의 입주자로 선정될 수 없습니다.
  - ① 1순위 당첨자 중 최초 입주자모집공고일 현재 주택의 소유여부가 신청한 사실과 다른 경우
  - ② 특별공급 당첨자 중 과거 다른 주택에 특별공급 자격으로 당첨된 사실이 있는 경우
  - ③ 부적격자는 사업주체로부터 부적격자가 아님을 증명할 수 있는 서류를 제출을 통보한 날부터 정당한 사유 없이 일정기간(7일) 내에 증명서류를 제출하지 않을 경우
- 당첨 및 계약체결 후라도 부적격 및 부정한 방법으로 당첨되었을 경우 일방적으로 해약조치 될 수 있으며, 관계법령에 의거 처벌될 수 있습니다.(계약금을 제외한 이자 및 금융비용 등을 청구 할 수 없음)
- 계약신청 시 제출한 서류가 사실이 아님이 판명된 경우에는 이미 행하여진 신청은 무효로 하고 기체결된 계약은 취소하며 당첨통장 재사용이 불가능할 뿐만 아니라 당첨자로 관리하며 이로 인한 모든책임은 신청인에게 귀속됩니다.

• **부적격 당첨자를 당첨자로 인정하는 경우(「주택공급에 관한 규칙」 제58조제4항(다만, 「주택공급에 관한 규칙」 제57조제7항 각 호의 어느 하나에 해당하는 경우에는 그러하지 아니함))**

- ① 같은 청약 순위에서 경쟁이 없는 경우에는 해당 순위의 자격을 갖춘 자
- ② 같은 청약 순위에서 경쟁이 있는 경우에는 사업주체가 공급자격 또는 선정순위를 달리한 부적격자에 따른 소명기간에 재산정한 가점제 점수(가점제를 적용하여 공급하는 경우로 한정한다) 또는 공급순차별 자격이 해당 순위의 당첨자로 선정되기 위한 가점제 점수 또는 자격 이상에 해당하는 자

• **부적격 당첨자의 명단관리**

- 사업주체는 「주택공급에 관한 규칙」 제52조 제3항, 제57조 제8항 따른 부적격 당첨자가 소명기간에 해당 공급자격 또는 선정순위가 정당함을 소명하지 못하고 제58조 제4항에도 해당하지 못하여 당첨이 취소되는 경우에는 7일 이내에 그 명단을 주택청약업무수행기관에 통보하여야 함.
- 주택청약업무수행기관은「주택공급에 관한 규칙」제58조 제1항에 따라 통보받은 자의 명단을 당첨자 명단에서 삭제하는 등 전산관리하고, 제57조 제7항 따라 사업주체에게 전산검색 결과를 통보할 때 제58조 제3항에 해당하는지를 표시하여 통보하여야 함.
- 「주택공급에 관한 규칙」 제58조 제1항에 따라 당첨이 취소된 자는 당첨일부턴 '수도권 및 투기.청약과열지역 1년, 수도권외 6개월, 위축지역 3개월(공급신청하려는 지역 기준) 동안 다른 분양주택(일정기간이 지난 후 분양전환되는 임대주택을 포함한다)의 입주자(민간 사전청약을 포함)로 선정될 수 없음.
- **2023.04.01. 시행된 「주택공급에 관한 규칙」 제57조제9항에 따라 주택청약업무수행기관으로부터 재당첨제한 등 부적격 대상자 명단을 통보받은 사업주체는 대상자의 공급자격의 정당 여부를 확인하고 그 결과를 반드시 주택청약업무수행기관으로 회신하여야 합니다.**
- 본 아파트에 대한 공급계약을 체결한 계약자는 「부동산 거래신고 등에 관한 법률」 제3조에 따라 공급계약 체결일로부터 30일 이내에 신고관청에 부동산거래의 신고를 사업주체와 공동으로 하여야 하므로 부동산 거래신고에 따른 일정한 서류를 사업주체에 제공하여야 하며, 신고를 거부하거나 서류 미제출로 인하여 발생하는 과태료 부과 등의 모든 책임은 계약자에게 있으니 양지하시기 바랍니다.
- 본 주택에 신청하여 당첨될 경우 계약체결 여부와 무관하게 당첨자로 전산 관리합니다.
- 최초 분양계약자가 기존주택 처분 서약 미이행 및 불법행위 등으로 인해 분양계약이 취소될 경우 명의변경을 통하여 분양권을 매수한 양수인은 그에 따른 피해를 보호받을 수 없으며 사업주체 등에게 이와 관련한 이의를 제기할 수 없습니다
- 계약체결 후 계약을 해제하는 경우 공급계약서에서 규정한 위약금을 공제합니다.
- 본 아파트는 투기의 대상이 될 수 없으며, 신청서의 내용변조 등의 행위로 주택공급 질서를 어지럽히는 행위 등으로 관련 법령을 위반할 경우 법에 따라 처벌받게 됩니다.
- 불법거래를 알선 또는 중개한 부동산업자의 경우에도 「공인중개사법」에 따라 자격정지 등록취소 등의 처벌을 받게 됩니다
- 입주지정일 이후 발생하는 제세공과금에 대해서는 입주 및 잔금납입이나 소유권 이전 유무 관계없이 계약자가 부담합니다. 또한, 계약자 불이행으로 인해 사업주체가 입은 손해는 계약자가 배상해야 합니다.
- 기타 계약조건은 「주택공급에 관한 규칙」 제59조에 준합니다.

■ **계약자 중도금 대출안내**

- 대출관련 세부내용은 주택전시관에서 별도 공지 및 안내 예정이며, 계약자는 시행자가 지정한 대출취급기관을 통해 중도금 대출이 가능하나 관련정책 및 대출상품의 종류 개인의 사정 등으로 대출한도가 계약자 별로 상이하거나 대출이 불가할 수도 있으므로 지정한 대출취급기관에 사전에 반드시 확인하여야 합니다.
- **본 아파트의 중도금 대출은 이자후불제 조건이며, 총 분양대금의 20% 범위 내에서 시행자가 지정하는 대출금융기관에서 대출이 가능합니다.**
- 계약자는 법률의 변경 및 정부의 부동산 정책(주택담보대출의 제한 등), 금융시장 변화 또는 대출기관의 규제 등에 따라 시행자의 중도금 대출 알선이 제한될 수 있음을 인지하고 계약을 체결하여야 하며, 이러한 제한에도 불구하고 분양대금은 계약자 본인 책임 하에 조달하여 기일 내에 납부하여야 합니다. (중도금 대출 은행의 알선은 시행자의 의무 사항이 아니며, 계약자에 대한 편의제공에 불과함으로 알선에 대한 책임은 사업주체에 없습니다.)
- 대출관련 세부내용은 사업주체 및 시공사에서 별도 공지 및 안내 예정이며, 시행자가 알선한 금융기관을 통해 중도금대출 신청이 가능할 경우에도, 금융 관련 정책, 대출기관의 여신관리 규정, 집단대출 보증기관의 관리규정 등으로 대출조건이 각 세대별, 각 개인별로 상이하거나, 최종적으로 중도금 대출의 실행이 불가할 수 있음을 인지하시기 바라며 이에 따른 중도금 대출 불가 및 대출한도 축소 등으로 인한 개인적인 불이익에 대한 모든 책임은 계약자 본인에게 있고 이와 관련된 책임을 사업주체 및 시공사가 부담하지 않습니다.(재외동포 및 외국인의 경우 대출 가능 여부 반드시 확인)
- 중도금 대출기관은 시행자가 선정하며, 계약자는 이에 대하여 이의를 제기할 수 없으며 금융기관 협의 사항에 따라 분양률에 따른 중도금 대출이 불가능 할 수 있으며 이에 대해 이의를 제기 할 수 없습니다.
- 개인별로 금융기관으로부터 대출비용이 축소되거나 대출 자체가 거부될 수 있습니다. 시행자는 고객의 편의를 위하여 중도금 대출기관을 알선할 뿐, 개별 고객의 대출 비율 축소 및 대출 불가에 대하여는 일체 책임을 지지 않으니, 이 점 양지하시기 바랍니다.
- 분양사무소는 대출기관이 아니므로 분양상담사와 분양상담 시 대출 여부에 대해 확정할 수 없으며, 추후 금융기관 심사를 통하여 대출 여부가 결정됩니다. 이에 고객의 대출비용 축소 또는 대출 불가에 대하여 분양상담(전화상담 포함) 내용을 근거로 사업주체 및 시공사에 대출 책임을 요구할 수 없으니 이점 유의하시기 바랍니다.
- 금융관련정책, 대출기관의 여신관리 규정, 집단대출 보증기관의 관리 규정 등을 감안한 대출(이하 "적격대출") 관련 세부내용은 향후 별도 공지 및 안내 예정이며, 시행자가 알선한 금융기관을 통한 대출 신청 여부는 계약자의 선택사항입니다.
- 적격대출은 금융 신용불량 거래자, 타 은행 대출, 대출한도 및 건수 초과, 주택도시보증공사의 각종 대출보증서 발급제한 등 계약자 본인의 개인적인 사정 또는 정부의 금융정책 등에 의해 제한되고 있음을 계약자 본인이 인지하고, 중도금 대출이 불가하거나 중도금 대출한도가 부족할 경우 계약자는 분양대금 납부조건에 따라 중도금(잔금)을 직접 납부(이와 관련하여 사업주체 및 시공사가 별도로 분양대금 납부일정을 통지하지 않음)하여야 하며, 대출 불가 시 중도금 이자후불제 혜택을 적용받지 못하는 점에 대해 사업주체 등에게 어떠한 형태의 보상을 일체 요구할 수 없습니다. 분양대금 미납부 시 공급계약서 조항에 따라 연체료 발생, 계약해제 사유가 될 수 있으며, 계약해제 시 위약금이 발생하오니 이점 양지하시기 바랍니다.
- 적격대출 시 금융기관, 집단대출 보증기관의 중도금 대출 협약 조건에 의거 계약금(총 분양대금의 10%) 완납 시 중도금 대출이 가능하며 사업지 분양률에 따라 중도금 대출이 불가 할 수 있으며 대출 불가 시 중도금 납입 일정에 따라 개별 납부를 하여야 합니다.
- 계약자는 사업주체 및 시공사가 지정하는 대출 취급기관으로부터 대출을 받아 중도금을 납부하는 경우, 중도금 대출기간은 사업주체 및 시공사가 지정하는 입주지정기간 최초일 전일까지로 하고, 대출이자자는 후불제로 사업주체가 일정 비율에 한해 선납하며, 중도금 대출 최초 실행일로부터 사업주체가 입주지정기간 이전에 대신 납부 했던 대출이자자는 계약자가 입주 시 사업주체에서 지정한 기일 내에 일시 납부하여야 하며, 입주지정기간 최초일부터 발생하는 대출이자자는 계약자 본인이 직접 대출취급기관에 납부하여야 합니다.
- 적격대출가능 계약자가 중도금 대출을 받고자 하는 경우 해당 계약자는 분양계약 체결 후 시행자가 알선한 중도금 대출 협약은행과 중도금 대출 약정을 별도로 체결하여야 합니다. 단, 대출 미신청자와 적격대출 가능 계약자라 하더라도 중도금 대출실행 이전에 본인의 부적격 사유가 발생하여 대출이 불가능하게 된 계약자는 분양대금을 자기 책임 하에 조달하여 기일 내에 납부하여야 합니다.
- 정부정책, 금융기관, 사업주체 및 시공사의 사정 등으로 대출관련 제반 사항(대출 취급기관, 조건 등)이 변경되더라도 사업주체 및 시공사에 책임을 물을 수 없습니다.
- 중도금 대출에 필요한 대출취급(보증) 수수료(집단대출 보증기관의 보증수수료 등), 인지대 등 제반 경비는 금융기관 등에서 정한 방법에 따라 계약자가 부담해야 하며, 적격대출은 금융 신용불량 거래자, 타 은행 대출, 대출한도 및 건수 초과, 주택도시보증공사(또는 한국주택금융공사)의 각종 대출보증서 발급 제한 등 계약자 본인의 개인적인 사정 또는 정부의 금융정책 등에 의해 제한되고 있음을 계약자 본인이 인지하고, 중도금 대출이 불가하거나 중도금 대출한도가 부족할 경우 계약자는 분양대금 납부조건에 따라 중도금을 직접 납부(이와 관련하여 사업주체 및 시공사가 별도로 분양대금 납부일정을 통지하지 않으며 미납 시 연체료가 가산됩니다.)하여야 합니다.
- 중도금 대출기간 이내라도 계약자의 금융 신용불량 등 결격사유가 발생하여 대출 금융기관의 중도금 대출 중단 요구로 분양대금이 납부되지 않을 경우 계약해제를 할 수 있으며, 이는 사업주체 및 시공사의 잘못이 아닌 계약자의 결격사유에 인하므로 이에 대한 이의를 제기할 수 없습니다.
- 사업주체의 부도·파산 등으로 보증사고가 발생할 경우 시행자가 대납하던 중도금 대출이자자는 계약자가 부담하여야 하는 경우가 발생할 수 있습니다.
- 금융시장의 경색 또는 변동성으로 인하여 선정된 중도금 대출 금융기관의 특성(업종, 업태 등) 및 대출 형태에 따라 부득이 계약자의 신용등급에 부정적 영향을 미칠 수 있으며, 이 경우 계약자는 이의를 제기할 수 없습니다.
- 시행자가 알선하지 않은 금융기관으로부터 계약자가 직접 대출받은 경우 그에 대한 이자는 계약자가 해당 금융기관에 직접 납부하여야 합니다.
- 적격대출 관련 중도금 대출 신청 안내는 사업주체 및 시공사의 의무사항이 아니며 "개인사유로 인한 대출 미신청" 또는 "금융거래 신용불량자" 등 계약자의 사정에 의한 대출 불가 등으로 발생하는 개인적인 불이익에 대한 모든 책임은 계약자 본인에게 있습니다.
- 계약자는 입주 전까지 대출금을 상환하거나 담보대출로 전환하여야 하며, 대출금을 담보대출로 전환하고자 하는 경우에는 공급금액을 전액 완납하고 소유권 이전 및 근저당권 설정에 필요한 서류를 제출하여야 합니다. 또한, 담보대출에 따른 보증수수료, 인지대 등 제반 수수료 및 근저당설정 비용 등은 대출은행이 정한 부담 주체가 부담하여야 하며, 담보 전환 시 대출 한도, 대출금리 등 기타 대출 조건 등은 대출은행의 조건에 따르기로 합니다.

- 중도금 대출 지정 금융기관에 중도금 대출을 위한 계약사항에 대한 정보를 제공할 수 있으며, 계약자는 이에 동의하는 것으로 간주합니다.
- 중도금 및 잔금의 선납할인은 적용하지 않는다.

※ 본 모집공고에 명시되지 않은 사항은 본 계약서의 약관에 따릅니다.

#### ■ 전매행위 제한에 관한 사항

- 본 아파트는 「주택법」제64조 및 「주택법시행령」제73조 규정에 의거 해당 주택건설지역(서울특별시 강북구)은 비투기과열지구 및 비청약과열지역 및 「국토의 계획 및 이용에 관한 법률」 제36조 제1항 제1호에 따른 도시지역에서 공급하는 분양가상한제 미적용 민영주택으로 전매제한 기간은 1년으로 합니다.
- 전매금지 등의 사항은 입주자모집공고일 시점 관련 법규의 적용을 받으며, 향후 관련 법규 개정에 따라 변경될 수 있습니다.
- 분양권 전매는 계약자가 사업주체에 대한 채무를 모두 이행한 경우에 한하며, 분양권 양수인은 계약자의 본 공급계약 과정에 체결한 약정에 대하여 권리의무를 포괄적으로 승계합니다. 또한 전매로 인하여 발생할 수 있는 민·형사상, 세무상, 기타 제반 법적문제에 대하여 계약자 및 분양권 양수인이 책임집니다. (전매는 정부의 부동산대책 및 관계법령의 제·개정에 의해 제한 받을 수 있음)
- 계약자는 분양권 전매 전까지 채무관계(미납대금, 연체료 등)을 반드시 이행하여야 하며, 해당 목적물에 가압류, 압류, 추심명령 등 제한채권이 설정된 경우에는 이를 해제 또는 소멸시켜야 분양권 전매가 가능합니다.
- 시행자가 알선한 중도금 대출기관으로부터 위 표시 부동산을 대상으로 대출받은 자는 전매 시 해당 대출기관이 발행한 전매 당사자간의 대출승계 증거서류를 사업주체에게 제출하여야 하며, 그러지 아니할 경우에는 대출금을 상환한 후 상환 영수증을 즉시 제출하여야 합니다.
- 전매기간 작성(합의)한 부동산매매계약서 상 분양권 전매 금액이 최초 체결한 분양계약 상의 분양대금과 상이하더라도, 이는 사업주체와 무관하며 양도인 및 양수인이 책임집니다.
- 불법청약 등 최초 계약자의 불법행위로 인해 당 분양계약이 취소되더라도 분양권 매수자는 이에 따른 피해를 보호받을 수 없으며, 이에 대해 어떠한 이의도 제기할 수 없습니다.

#### ■ 입주자 사전방문 방법

「주택공급에 관한 규칙」 제21조제3항제27호에 따라 도장공사, 도배공사, 가구공사, 타일공사, 주방용구공사 및 위생기구공사등의 상태를 확인하기 위하여 입주자의 입주 개시 전 약 1~2개월 전에 날짜를 지정·통보할 예정이며, 사전방문일자에 사전점검을 실시할 예정입니다.

#### ■ 입주 및 유의사항

- 입주예정일 : **2026년 8월 예정** (입주지정기간은 공정에 따라 변경될 수 있으며, 입주지정기간이 변경될 시 추후 통보할 예정입니다.)
- 정확한 입주일자는 추후 통보하며, 실입주일이 입주예정일 보다 앞당겨질 경우 미도래 중도금과 잔금을 실입주일에 함께 납부하여야 하며, 이 경우 선납할인은 적용되지 않음.
- 입주예정일은 공정에 따라 변경될 수 있으며, 공사중 천재지변, 문화재 발견 등 예기치 못한 사유가 발생할 경우 예정된 공사일정 및 입주 시기 등이 지연될 수 있음.
- 인허가청 또는 관련 기관(교육청)에서 입주예정일을 앞당길 요청할 경우 사전 공지를 통해 앞당길 수 있으며 납기일이 미도래한 중도금과 잔금을 실입주지정일에 함께 납부하여야 함.
- 입주지정기간 만료일 이후 발생하는 제세공과금 및 관리비에 대해서는 입주 및 잔금납입이나 소유권 이전 유무 관계없이 계약자가 부담하며, 계약자의 납부 의무 불이행으로 인해 사업주체가 손해를 입은 경우 계약자가 이를 배상함. 단, 입주지정기간 종료일 이전에 입주하는 경우에는 “실입주일 또는 잔금납부일 또는 입주증발급일 중 빠른날”로부터 제세공과금 및 관리비를 계약자가 부담함.
- 추후 안내하는 입주지정기간 종료일 이후(입주지정기간 내에 입주할 경우 실입주일 또는 잔금납부일 또는 입주증발급일 중 빠른 날) 세대 시설물에 대한 관리책임은 계약자에게 있으며, 입주여부와 상관없이 일반관리비, 세대관리비(전기/수도/가스/난방 등 포함) 및 제세공과금(재산세 등) 등은 입주지정기간 종료일 익일부터 계약자가 부담하여야 함.(입주지정기간 내 입주 시에는 실입주일 또는 입주증발급일 중 빠른날로부터 관리비가 부과됨)
- 계약자가 잔금을 납부하고, 입주를 하지 않음으로 인하여 발생하는 관리태만으로 인한 문제(동파, 결로, 분실, 도난, 파손)는 사업주체에게 청구할 수 없음.
- 입주시 사업주체 및 시공사는 입주자의 편의 제공을 위하여 공용부분(주거용 제외) 및 부대복리시설중 일부를 입주지정기간 시작일로부터 6개월간(필요에 따라 연장 가능) 입주 지원을 위하여 무상으로 사용할 수 있으며, 이에 따른 사용료 등을 요구할 수 없음.
- 입주 개시일로부터 3년간(필요에 따라 연장가능) 입주자들의 편의 증진을 위해 공용부분(주거공용 제외) 및 부대 복리시설 중 일부를 하자보수를 위한 업무시설 및 하자보수용 자재 보관장으로 사업주체 및 시공사는 사용할 수 있으며, 이에 따른 사용료 등을 요구할 수 없음.
- 동절기 입주시 세대물청소등의 사유로 통수 및 동파방지 사전난방이 진행되어 가스사용량이 발생될 수 있으며, 분양세대 중 입주기한내 입주세대는 입주개시당일이전까지, 입주지정기한내 입주하지 못한 세대는 입주지정일 당일까지 사전난방 관리가 진행되며, 이후 발생하는 동파방지 사전난방관리 및 가스비용은 입주자가 부담하여야 함.  
(단, 키폭출 세대는 키폭출일 당일을 입주일로 간주하여 난방관리를 종료하고, 이후 발생하는 가스비용 및 관리는 키폭출세대 부담으로 함.)

#### ■ 하자담보 존속기간 및 하자보수

- 하자담보 존속기간은 「집합건물의 소유 및 관리에 관한 법률」 제9조의2 동법 시행령 제5조, 「공동주택관리법」 제36조, 동법 시행령 제36조에 등 관계법령에 의거하여 적용됩니다.
- 하자의 판정은 국토교통부 고시 「공동주택 하자의 조사, 보수비용 산정 및 하자판정기준」이 적용됩니다.



- 콘크리트의 폭 0.3mm이하의 미세한 균열은 공사상의 하자 범위에서 제외합니다.
- 하자보수 절차는 「공동주택관리법」 제37조에 의거하여 적용됩니다.
- 하자 판정 기준 도면은 사용검사(건축허가)도서를 기준으로 합니다.

#### ■ 주택소유에 의한 유의사항

- 건물의 용도는 공부상 표시된 용도를 기준으로 합니다.
  - ① 임대사업자의 임대사업용 주택도 주택으로 봅니다.
  - ② 오피스텔은 주택으로 보지 않으나 도시형 생활주택은 주택에 포함. 또한, 가정·아파트 어린이집 등도 건축물대장등본 등에 주택으로 등재되어 있으면 주택으로 인정됩니다.
  - ③ 분양권·입주권은 공급규칙 시행일(2018.12.11.) 이후에 입주자모집·관리처분계획·사업시행계획 승인 신청되어 보유한 경우 주택으로 인정되며 시행일 이전에 보유하고 있던 분양권 등은 주택으로 보지 않습니다.
- 주택매매 등 처분사실은 건물등기사항전부증명서상 등기접수일(미등기주택은 건축물관리대장등본상 처리일) 기준입니다.
- 주택은 전국에 소재하는 재산세 과세대장에 등재되어 있는 주택으로서 공급신청자를 포함한 세대원(배우자, 직계존속(배우자의 직계존속을 포함), 직계비속을 말한다) 전원(공급신청자의 배우자가 동일한 주민등록표상에 등재되어 있지 아니한 경우에는 주민등록이 분리된 배우자 및 배우자와 동일한 세대를 이루고 있는 공급신청자의 세대원 포함)이 소유하고 있는 주택이 포함됩니다.
- 공유지분으로 주택을 소유한 경우 지분 소유자 전원이 주택소유자로 인정됩니다.
- 주택소유여부 전산검색결과 부적격자로 판명된 자가 판명내용이 다르거나 이의가 있을 경우에는 소명기간(소명요청을 통보한 날로부터 7일)내에 '주택소유여부 확인 방법 및 판정기준'을 참고하시어 소명 자료를 제출하여야 하며, 정당한 사유 없이 동 기한 내에 소명자료를 제출하지 아니할 경우 당첨 및 계약을 취소합니다.

#### ■ 주택소유여부 확인방법 및 판정기준 - 「주택공급에 관한 규칙」 제23조제4항 및 제53조

- 검색대상 : 주택공급신청자와 그 세대원 전원
- 주택의 범위 : 건물등기사항 증명서, 건축물관리대장 등에 등재된 전국 소재 주택(공유지분으로 주택을 소유한 경우와 주택용도가 있는 복합건물도 주택으로 봄), 분양권등
- 주택처분 기준일(제1호와 제2호의 일자가 상이할 경우에는 먼저 처리된 날을 기준으로 함)
  1. 건물 등기사항증명서: 등기접수일
  2. 건축물대장등본: 처리일
  - 2의2. 분양권등에 관한 계약서: 「부동산 거래신고 등에 관한 법률」 제3조에 따라 신고된 공급계약체결일
  - 2의3. 제2조제7호다목에 따른 분양권등의 매매계약서
    - 가. 분양권등의 매매 후 「부동산 거래신고 등에 관한 법률」 제3조에 따라 신고된 경우에는 신고서상 매매대금 완납일
    - 나. 분양권등을 증여나 그 밖의 사유로 처분한 경우 사업주체와의 계약서상 명의변경일
  3. 그밖에 주택소유여부를 증명할 수 있는 서류: 시장 또는 군수 등 공공기관이 인정하는 날
- 다음에 해당되는 경우에는 주택을 소유하지 않은 것으로 봄
  1. 상속으로 주택의 공유지분을 취득한 사실이 판명되어 사업주체로부터 제52조 제3항에 따라 부적격자로 통보받은 날부터 3개월 이내에 그 지분을 처분한 경우
    - ☞ (적용) 공유지분이 아닌 전체를 상속받은 경우(단독상속)와 상속이 아닌 증여 등은 적용되지 않으며, 세대원에게 처분하는 것은 인정되지 않습니다. 상속 후 일부증여 등으로 지분비율이 변경된 경우 일부 증여분은 상속으로 취득한 공유지분이 아니므로 인정되지 않습니다. 2020.11.19. 국토교통부 유권해석 변경에 의거 주택의 공유지분 50%를 소유하고 있는 부친의 사망으로, 자녀가 공유지분 50%를 단독으로 상속받은 경우 사업주체로부터 부적격자로 통보받은 날로부터 3개월 이내에 그 지분을 처분한 경우 무주택으로 인정합니다.(부적격자 통보 이전에 처분한 경우에도 무주택 인정)
  2. 「국토의 계획 및 이용에 관한 법률」 제36조제1항제1호에 따른 도시지역이 아닌 지역 또는 면의 행정구역(수도권은 제외한다)에 건축되어 있는 주택으로서 다음 각 목의 어느 하나에 해당하는 주택의 소유자가 해당 주택건설지역에 거주(상속으로 주택을 취득한 경우에는 피상속인이 거주한 것을 상속인이 거주한 것으로 본다)하다가 다른 주택건설지역으로 이주한 경우
    - 가. 사용승인 후 20년 이상 경과된 단독주택
    - 나. 85제곱미터 이하의 단독주택
    - 다. 소유자의 「가족관계의 등록 등에 관한 법률」에 따른 최초 등록기준지에 건축되어 있는 주택으로서 직계존속 또는 배우자로부터 상속 등에 의하여 이전받은 단독주택
      - ☞ (적용) 청약신청자가 해당 주택을 소유 및 거주(주민등록표에 등재)한 상태에서 입주자모집공고일 현재 다른 주택건설지역으로 이주(세대원 전체가 이주할 필요는 없으며, 청약신청자만 이주하면 됨)한 상태여야 인정됩니다. 2호 다목의 경우 최초 등록기준지는 청약신청자의 본적지를 의미하며, 상속 외에는 인정되지 않습니다.
  3. 개인주택사업자가 분양을 목적으로 주택을 건설하여 이를 분양 완료하였거나 사업주체로부터 제52조제3항에 따른 부적격자로 통보받은 날부터 3개월 이내에 이를 처분한 경우
    - ☞ (적용) 개인주택사업자란 세무서에 등록된 사업자로서 해당업무분야에 주택판매나 분양목적으로 기재된 자를 말하며, 건설이 아닌 매입한 경우에는 인정되지 않습니다. 또한, 입주자모집 공고일 현재 개인주택사업자를 폐업한 경우에도 인정되지 않습니다.
  4. 세무서에 사업자로 등록된 개인사업자가 그 소속 근로자의 숙소로 사용하기 위하여 법 제53조제3항에 따라 주택을 건설하여 소유하고 있거나 사업주체가 정부정책의 일환으로 근로자에게 공급할 목적으로 사업계획 승

인을 받아 건설한 주택을 공급받아 소유하고 있는 경우

☞ (적용) 매입한 경우에는 인정되지 않습니다.

5. 20제곱미터 이하의 주택 또는 분양권 등을 소유하고 있는 경우. 다만, 2호 또는 2세대 이상의 주택 또는 분양권 등을 소유하고 있는 사람은 제외한다.

☞ (적용) 20㎡ 이하의 주택을 지분으로 소유하고 있는 경우 지분소유자 모두 주택을 소유하지 않은 것으로 봅니다.

6. 60세 이상의 직계존속(배우자의 직계존속을 포함한다)이 주택 또는 분양권 등을 소유하고 있는 경우

☞ (적용) 공공임대주택, 노부모 특별공급, 분양전환 공공임대주택을 공급받는 경우 무주택으로 인정되지 않으며, 청약신청자의 직계존속이 아니라 청약신청자 본인이 60세 이상인 경우에도 인정되지 않습니다.

가점제의 분양가중 인정 여부 판단 시 직계존속과 그 배우자 중 한 명이라도 주택 또는 분양권 등을 소유하고 있는 경우에는 직계존속과 그 배우자 모두 분양가중에서 제외 됩니다.

7. 건물등기부 또는 건축물대장 등의 공부상 주택으로 등재되어 있으나 주택이 남아 사람이 살지 아니하는 폐가이거나 주택이 멸실되었거나 주택이 아닌 다른 용도로 사용되고 있는 경우로서 사업주체로부터 제52조 제3항에 따른 부적격자로 통보받은 날부터 3개월 이내에 이를 멸실시키거나 실제 사용하고 있는 용도로 공부를 정리한 경우

☞ (적용) 멸실의 경우에는 주택이 남아 사람이 살지 않는 폐가여서 멸실되었다는 증빙이 필요하며, 실제용도로 공부를 정리하는 경우에는 위반건축물이라는 증빙(지자체 과태료 부과 등)이 필요합니다.

8. 무허가건물(중전의「건축법」(법률 제7696호 건축법 일부 개정법률로 개정되기 전의 것을 말한다) 제8조 및 제9조에 따라 건축허가 또는 건축신고 없이 건축한 건물을 말한다)을 소유하고 있는 경우. 이 경우 소유자는 해당 건물이 건축 당시의 법령에 따른 적법한 건물임을 증명하여야 한다.

☞ (적용) 무허가건물은 「국토의 계획 및 이용에 관한 법률」 제36조제1항제1호에 따른 도시지역 외의 지역에서만 인정되고 연면적 200㎡ 미만 이거나 2층 이하인 건물에 한정합니다.

9. 소형·저가주택 등을 1호 또는 1세대만을 소유한 세대에 속한 사람으로서 제28조에 따라 주택의 공급을 신청하는 경우

☞ (적용) 소형·저가주택은 민영주택 일반공급시에만 무주택으로 인정되며, 입주자모집공고일 현재 60㎡ 이하 주택 또는 분양권으로서 주택가격 8천만원(수도권 1억 3천만원) 이하인 주택을 말합니다. 주택가격은 입주자모집공고일에 가장 가까운 날에 공시된 주택공시가격에 따르되 입주자모집공고일 이전에 주택이 처분된 경우에는 처분일 이전에 공시된 주택공시가격 중 처분일에 가장 가까운 날에 공시된 주택공시가격을 주택가격으로 봅니다. (분양권가격은 계약서상의 공급가격으로 산정) 소형·저가 주택을 공동명의로 보유한 경우 공동명의자 모두 주택을 소유하지 않은 것으로 보며, 2호 이상 보유시에는 주택을 소유한 것으로 봅니다.

10. 제27조제5항 및 제28조제10항제1호에 따라 입주자를 선정하고 남은 주택을 선착순의 방법으로 공급받아 분양권 등을 소유하고 있는 경우(해당 분양권 등을 매수한 사람은 제외한다)

☞ (적용) 주택형(타입)을 기준으로 청약접수결과 경쟁 발생 : 정당계약자 및 미계약 세대 추가 계약자 모두 주택소유로 인정

주택형(타입)을 기준으로 청약접수결과 미달 발생 : 정당계약자 주택소유, 잔여세대 추가계약자 주택 미소유 (단, 정당계약을 포기하고 잔여세대로 계약하는 경우 주택소유)

#### ■ 소형·저가주택 1호를 보유한 경우의 특례(「주택공급에 관한 규칙」 제2조제7의3호 및 [별표1]제1호가목)

- 전용면적 60㎡ 이하이며, 주택공시가격(「부동산 가격공시에 관한 법률」 제16조 또는 제17조, 제18조에 따라 공시된 가격을 말한다.)이 수도권 1억3천만원(비수도권 8천만원) 이하인 주택 또는 분양권등 (“소형·저가주택 등”)을 1호 또는 1세대만을 소유한 세대에 속한 분은 민영주택에 일반공급으로 청약하는 경우에 한해 “소형·저가주택 등” 보유기간동안 주택을 소유하지 아니한 것으로 봄.

- 주택공시가격 적용기준

① 입주자모집공고일 후에 주택을 처분하는 경우 : 입주자모집공고일에 가장 가까운 날에 공시된 주택공시가격

② 입주자모집공고일 이전에 주택이 처분된 경우 : 처분일 이전에 공시된 주택공시가격 중 처분일에 가장 가까운 날에 공시된 주택공시가격. 다만, 2007년 9월 1일 전에 주택을 처분한 경우에는 2007년 9월 1일 전에 공시된 주택공시가격 중 2007년 9월 1일에 가장 가까운 날에 공시된 주택공시가격에 따름.

③ “분양권등”의 경우 : 공급계약서의 공급가격(선택품목에 대한 가격은 제외함.)

- 소형·저가주택에 관한 특례는 민영주택의 일반공급 청약 신청 시에만 인정되므로, 특별공급 청약 신청 시에는 소형·저가주택에 해당하는 주택을 소유한 경우 유주택자에 해당하오니 청약 신청 시 유의하시기 바랍니다.

#### ■ 기타 유의사항

- 행정구역 및 단지 내 시설명칭, 층·호수는 관계기관의 심의결과에 따라 공급 시의 명칭과 상이할 수 있으며, 변경 시 이의를 제기할 수 없습니다.

- 본 아파트는 교육청이나 인·허가청에서 요청 시 분양계약 관련 사항을 제출할 수도 있습니다.

- 주택도시보증공사(주) 보증관련으로 개인정보 요구 시 「신용정보의 이용 및 보존에 관한 법률」 제23조의 규정에 따라 정보제공을 할 수 있습니다.

- 보존등기 및 이전등기는 입주일과 관계없이 다소 지연 될 수 있습니다.

- 계약체결 이후 주소변경이 있을 경우에는 변경 내용을 당사에 즉시 서면(주민등록등본 포함) 통보하시기 바랍니다.

- 기타 계약조건은 「주택공급에 관한 규칙」 제59조에 준합니다.

- 본 입주자모집공고에 명시되지 않는 사항은 「주택법」, 「주택공급에 관한 규칙」 등 관련 법령 및 공급계약서의 약관에 따릅니다.

### IX

## 발코니 확장공사 및 추가선택 품목

#### ■ 발코니 확장비

[단위 : 원, VAT 포함]

주택형(타입)	공급금액	계약금(10%)	잔금(90%)	비고
		계약시	입주 시	
59A	19,430,000	1,943,000	17,487,000	
59B	19,540,000	1,954,000	17,586,000	
59C	19,520,000	1,952,000	17,568,000	
74A	24,420,000	2,442,000	21,978,000	

■ 발코니 확장 납부계좌

구분	금융기관명	계좌번호	예금주
발코니확장 공사비 계약금	수협은행	1010-2344-5341	주식회사 케이티앤지
발코니 확장 공사비 잔금	수협은행	49101394741850부터 49101394742502까지	

- ※ 상기 입금계좌는 분양대금 및 추가선택품목 납부계좌와 상이하오니 이점 유의하시기 바람
- ※ 중도금, 잔금 납부계좌는 가상계좌로 부여되며 모계좌[수협은행 1010-2344-5341]로 이체되어 관리 됩니다
- ※ 세대별 계좌가 상이하므로 입금시 유의하시기 바람(타은행 계좌이체 및 무통장 입금 가능)
- ※ 발코니확장 공사비는 약정된 계약금, 잔금 납부일에 지정된 계좌로 무통장 입금(입금시 비고란에 동·호수 또는 계약자 성명 필히 기재)하시기 바람, 별도의 통지를 하지 않음.
- ※ 무통장 입금증은 계약체결시 차감 요망(무통장 입금증은 분양금액 납부 영수증으로 같음이며, 별도의 영수증은 발행되지 않으므로 필히 보관하시기 바람)
- ※ 금융거래의 투명성을 위하여 온라인 수납만을 인정하며, 주택전시관에서 일체의 현금 및 수표 수납은 하지 않으므로 이점 유의하시기 바람
- ※ 착오납입에 따른 문제 발생시 사업주체는 책임지지 않으며 이에 대하여 이의를 제기할 수 없음.
- ※ 무통장 입금시 동·호수 및 계약자 성명을 필히 기재하시기 바람. (단, 무통장 입금자 중 부적격자로 판명된 자는 소명기간 이후 환불이 가능하며, 환불이자는 없음)  
(예시 - 101동 1502호 계약자 → '1011502홍길동' / 103동 703호 계약자 → '1030703홍길동')

■ 발코니확장 공사 관련 유의사항

- ※ 다음의 유의사항을 반드시 확인하고 숙지하시기 바람, 미확인에 대해 사업주체는 책임을 부담하지 않습니다.
- 발코니 확장 공급금액은 아파트 분양금액과 별도로, 발코니 확장에 수반되는 인테리어 마감재·바닥재·가구(일부) 등의 가격이 포함되어 있습니다.
- 발코니 확장 공급금액은 기존 시공품목의 미설치로 인해 감소되는 공사비용과 추가 시공품목의 공사비 증가비용이 정산된 금액입니다.
- 상기 발코니 확장공사비는 일괄확장을 전제(다용도실 및 실외기실(하향식 피난구) 제외)로 산정한 금액이며, 발코니 확장공사는 실별, 위치별로 선택할 수 없습니다.
- 시공상의 문제로 일정 시점 이후에는 발코니 확장 계약이 불가하며, 아파트 분양계약 체결기간 내에 발코니확장 계약을 체결할 예정입니다.
- 상기 발코니확장 공급금액에는 취득세가 포함되지 않았으며, 입주 후 관할구청으로 취득세 등이 부과될 수 있습니다.
- 시공상의 문제로 일정 시점 이후에는 발코니확장 계약이 불가하며, 아파트 분양계약 체결기간 내에 발코니확장 계약을 체결할 예정입니다.
- 주택전시관 세대내 시설은 확장공사 기준으로 설치되어 있습니다. 따라서 비확장 세대는 확장형과 다르게 공간이 협소하고, 제공품목의 차이가 있으며 상이한 내부인테리어가 적용되므로 계약자는 계약전 이를 충분히 인지하고 상담한 후 계약조건을 확인하시기 바람에 이에 대하여 이의를 제기할 수 없습니다.
- 발코니 확장 제품의 제조사와 모델은 제품의 품질, 품귀 또는 신제품 출시, 성능개선 등의 사유로 동급 이상의 제품으로 변경될 수 있으며, 기타 신청 주택형별 확장위치 등 세부사항은 분양 카탈로그 및 주택전시관에서 확인하시기 바랍니다.
- 비확장형 세대의 경우 세대분전반내 차단기 수량이 감소하며, 등기구의 수량, 램프 및 배선기구의 개수가 확장형에 비해 줄어들거나 크기가 축소될 수 있으며, 사양(램프의 종류 및 개수 등)이 상이할 수 있습니다.
- 발코니 확장 미선택시 시행자가 알선하는 중도금 대출이자 대납을 받을 수 없으며, 추가선택품목(옵션) 선택이 불가능합니다.
- 발코니 확장 창호는 내풍압, 구조 검토 등의 결과에 따라 세대별, 층별, 위치별로 창호 규격 및 사양(유리, 창틀)이 일부 변경될 수 있습니다.
- 발코니 외벽 / 측벽 / 세대간벽의 발코니 확장 등으로 단열재 추가 설치 시 구조체 및 가구 등이 다소 변경 될 수 있으며, 인접세대 및 동일세대 내 각 부위별 확장 여부(상하좌우)에 따라 단열재 설치로 인한 천장 또는 벽체의 돌출 및 실사용면적의 증감이 있을 수 있습니다.
- 발코니 확장시 세대간 조건에 따라 단열재의 위치, 벽체의 두께, 천장 환기구 위치, 에어컨 매립배관 위치, 세대간 마감 등이 상이할 수 있고, 실내습도 등 생활습관에 따라 발코니 샷시 및

- 유리, 기타 확장부위에 결로현상이 발생할 수 있으니 환기 등으로 예방하여야 하며 환기 부주의로 인한 결로 발생 시 하자보수 대상에서 제외됩니다.
  - 발코니 외부 전면 창설치 및 발코니 확장에 따른 냉난방 비용의 상승이 있을 수 있습니다. 또한 확장부위는 직접 외기에 면해 상대적으로 추위를 더 느낄 수 있습니다.
  - 각 세대의 발코니에 필요시 선홍통, 선홍통 박스 및 드레인 등이 계획, 시공 되어질 수 있으며, 발코니 확장 선택시 비확장 세대의 발코니 사용 또는 우천으로 인하여 소음등이 발생할 수 있습니다.
  - 발코니에는 드레인 및 선홍통이 설치되는 발코니와 설치되는 않는 발코니가 있으며 위치와 개수는 추가되거나 변경될 수 있으며, 드레인이 설치되지 않는 발코니 내에서는 물을 사용할 수 없습니다.
  - 발코니 부위에 설치되는 각종 설비 배관은 노출배관(천장, 벽)으로 미관에 지장을 초래할 수 있으며, 하부 바닥 배관으로 인한 턱이 형성될 수 있습니다.
  - 발코니 확장 세대의 상부세대가 비확장일 경우 상부세대의 배관 일부가 확장세대 상부에 노출되어 이로 인한 소음이 발생할 수 있으며, 이에 대하여 사업주체 또는 시공자에 이의를 제기할 수 없습니다. 아울러 천장 단열재 설치로 인해 우물천장 및 커튼박스의 깊이, 형태, 디자인 등이 변경될 수 있습니다.
  - 발코니 비확장 세대의 세대분전반, 등기구 및 배선기구의 사양은 확장형에 비해 축소 및 변경될 수 있습니다.
  - 일부 세대의 경우 서비스면적 확보 및 발코니 확장을 고려한 평면 설계로 “발코니 확장옵션 미적용 시” 통행이 어려운 폭의 발코니 구간이 있을 수 있습니다.
  - 발코니에 설치되는 난간 및 창호는 동등하거나 그 이상의 타사 제품으로 변경될 수 있고, 실시공시 난간 및 창호의 위치, 난간의 높이, 난간 및 창호의 사양(제조사, 브랜드, 창틀, 하드웨어, 유리 등)은 변경될 수 있습니다.
  - 발코니 확장 시공 범위 외 입주자가 개별적으로 실내인테리어 업체 등을 통하여 개별 시공한 부위에 하자가 발생하여 원칙적으로 시공 책임이 불분명한 경우 시행자는 적절한 감리를 통한 시공으로 사용승인을 득하였으므로 본 공동주택의 사업주체에게 일방적인 하자의 책임을 물을 수 없으며 하자발생 책임소재에 대한 원인 규명 의무는 입주자 본인에게 있으니 유의하시기 바랍니다.
  - 발코니 개별확장 세대의 개별 입주자가 개별 시공함으로써 입주후 소음, 진동, 분진 등을 초래하여 타 입주자에게 불만이 있는 경우, 이에 따른 법적 책임은 사업주체와 무관하며 또한 입주후 상당기간 관리비 등이 과다하게 부과될 수 있으니 유의하시기 바랍니다.
  - 발코니 미확장 계약자는 입주 후 발코니 확장을 개별시공(관계법령에 의거 입주자 등의 동의 필요)할 경우 에너지 절약 설계기준, 건축물의 피난 방화구조 등의 기준에 적합하게 시공하여야 하며, 관계법령 위반에 따른 책임은 계약자에게 있습니다. 또한 개별적으로 발코니를 확장 등 관련공사를 하여 발생하는 누수, 결로, 배관공사 등의 하자처리는 입주자 책임으로서 개인부담으로 처리하여야 합니다.
  - 준공(입주) 이후 계약자가 개별적으로 발코니를 확장(구조변경) 하고자 할 경우에는 관계법령에 의거 타입주자 등의 동의를 받아 행위신고(허가)를 득하여야 하며, 만일 이를 이행하지 아니하고 발코니를 확장할 경우에는 주택법 등 관계법령을 위반하는 불법 구조변경으로서 엄중한 처벌과 원상복구 등 강력한 행정조치를 받게 됨을 유의하시기 바랍니다.
  - 발코니 확장범위는 확장형 단위세대 평면도를 기준으로 하며 계약체결 이후 관계법령 해석상의 차이 등의 사유로 발코니 확장 공사가 일부 변경될 경우 이에 이의를 제기할 수 없습니다.
  - 주택형별 단위세대 구조에 따라 발코니 면적 및 확장면적에 차이가 있으며, 발코니 확장 시 동일 주택형이라도 해당 동·호수에 따라 확장구간의 폭 및 깊이가 다소 상이할 수 있습니다.
  - 본 아파트의 단위세대 평면은 발코니 확장을 전제로 설계된 것으로 주택전시관은 발코니 확장형 세대를 전시하였습니다.
  - 발코니 확장시 관련 법령상 발코니가 하향식 피난구조로 설치될 수 있고 발코니 창호공사, 발코니 확장공사 및 마감자재의 내용 등은 주택형별로 다소 차이가 있을 수 있으니 반드시 주택전시관을 방문하시어 확인 후 계약을 체결하여 주시기 바랍니다.
  - 실외기가 설치된 공간의 출입문은 결로가 발생할 수 있으며 일부 발코니 확장 창호는 성능 및 안전 개선 등으로 창호의 형태, 형식, 크기가 변경될 수 있습니다.
  - 실외기실에 노출되어 있는 우수관 및 배수관의 위치 및 사이즈는 변경될 수 있으며, 생활소음이 발생할 수 있습니다.
  - 상기 발코니 관련 사항들은 (경미한)설계변경 등의 절차를 통해 일부 내용이 변경될 수 있으며, 향후 이에 대한 이의를 제기할 수 없습니다.
- ※ 「건축법 시행령」 제2조 제14호, 제46조 제4항, 제5항의 규정에 의해 공동주택의 발코니 확장은 세대별로 선택하여 계약하는 별도계약 품목으로 공동주택 분양가에는 미포함 되어 있으며 발코니 확장이 필요한 경우 공동주택 공급계약 시 별도의 계약을 체결해야 합니다

#### ▣ 추가 선택 품목

- 추가선택품목 계약은 공동주택 공급계약과 별개이며 판매일정은 추후 수분양자에게 별도로 공지하고 계약 진행합니다.
- 추가선택품목 판매가는 공동주택 공급금액과 별도로, 부가가치세가 포함되어 있습니다.

- 추가선택품목의 판매일정, 계약내용, 납부일정(계약금, 중도금, 잔금 등), 납부계좌 및 제품에 관한 사항 등은 주택전시관에서 확인하시기 바랍니다.
- 추가선택품목은 발코니 확장형 계약세대만 옵션선택 가능합니다.

◎ 빌트인 가전용

품목	주택형	제조사	모델명	판매가	계약금(10%)	잔금(90%)
빌트인 냉장고/김치냉장고+수납가구	59 전타입	LG	빌트인 냉장고(LG : M622MWW352)+냉장고장	3,900,000	390,000	3,510,000
	74A	LG	빌트인 냉장고(LG : M622MGG352)/김치냉장고(LG : Z332MGG151S)+냉장고장	7,600,000	760,000	6,840,000
빌트인 식기 세척기	59 전타입	LG	빌트인 식기세척기(LG : DUBJ4HS)	2,450,000	245,000	2,205,000
	74A	LG	빌트인 식기세척기(LG : DUBJ4ES)	2,450,000	245,000	2,205,000
인덕션	전타입	LG	BEI3GQTBI	1,300,000	130,000	1,170,000
하이브리드쿡탑		헬러	EH-3210S	1,890,000	189,000	1,701,000
워시타워 세탁기 건조기	전타입	LG	워시타워 W20ERZM	3,950,000	395,000	3,555,000
스마트복합환풍기	전타입	힘펠	공용욕실	450,000	45,000	405,000
			부부욕실	550,000	55,000	495,000
일체형 비데	전타입	보보코퍼레이션	공용	500,000	50,000	450,000
			부부욕실	500,000	50,000	450,000
세대 청정환기 시스템	전타입	경동나비엔	전열교환기 → 세대 청정환기 시스템	1,200,000	120,000	1,080,000

◎ 침실 불박이장

품목	주택형	설치위치	판매가	계약금(10%)	잔금(90%)
침실 불박이장	59A	침실1 - 불박이장	1,150,000	115,000	1,035,000
		침실2 - 불박이장	1,150,000	115,000	1,035,000
	59B	침실1 - 불박이장	950,000	95,000	855,000
		침실2 - 드레스룸 문짝 + 시스템 선반	850,000	85,000	765,000
	59C	침실1 - 불박이장	1,680,000	168,000	1,512,000
		침실2 - 불박이장	1,150,000	115,000	1,035,000
	74A	침실1 - 불박이장	1,500,000	150,000	1,350,000
		침실2 - 드레스룸 문짝 + 시스템 선반	900,000	90,000	810,000

◎ 마감재 선택

품목	주택형	설치위치 및 구성품	판매가	계약금(10%)	잔금(90%)
현관중문	59A,B	스윙도어	1,250,000	125,000	1,125,000
	59C	3연동 슬라이딩	1,100,000	110,000	990,000
	74A	3연동 슬라이딩	1,100,000	110,000	990,000
거실 아트월 / 세라믹타일	59A	거실 : 포세린타일(600*1200) → 박판타일(1200*2400)	2,500,000	250,000	2,250,000
	59B,C	거실 : 포세린타일(600*1200) → 박판타일(1200*2400) / 부부욕실 후면 복도 : 도배 → 박판타일(1200*2400)	4,400,000	440,000	3,960,000
	74A	거실 : 포세린타일(600*1200) → 박판타일(1200*2400) / 부부욕실 후면 복도 : 도배 → 박판타일(1200*2400)	4,400,000	440,000	3,960,000
거실주방 바닥 폴리싱 타일	59A	거실,복도,주방 바닥 : 강마루 → 폴리싱타일(600*600)	1,850,000	185,000	1,665,000
	59B,C	거실,복도,주방 바닥 : 강마루 → 폴리싱타일(600*600)	1,750,000	175,000	1,575,000
	74A	거실,복도,주방 바닥 : 강마루 → 폴리싱타일(600*600)	2,000,000	200,000	1,800,000
주방 벽체 엔지니어드스톤	59A	주방 벽체 : 도기질 타일 → 엔지니어드스톤 / 주방 싱크볼 : 일반 → 사각	950,000	95,000	855,000
	59B	주방 벽체 : 도기질 타일 → 엔지니어드스톤 / 주방 가구 : 일반 싱크볼 → 사각 싱크볼 + 아일랜드 상판 콘센트	1,250,000	125,000	1,125,000



	59C	주방 벽체 : 도기질 타일 → 엔지니어드스톤 / 주방 가구 : 일반 싱크볼 → 사각 싱크볼 + 아일랜드 상판 콘센트	1,000,000	100,000	900,000
	74A	주방 벽체 : 도기질 타일 → 엔지니어드스톤 / 주방 가구 : 일반 싱크볼 → 사각 싱크볼 + 아일랜드 상판 콘센트	1,500,000	150,000	1,350,000
미세먼지안전 복합방충망	59A	안전방충망 창호 전체(안방분합창, 실외기 그릴창 제외), 미세망적용 : 거실, 주방	2,350,000	235,000	2,115,000
	59B,C	안전방충망 창호 전체(안방분합창, 실외기 그릴창 제외), 미세망적용 : 거실, 주방	2,300,000	230,000	2,070,000
	74A	안전방충망 창호 전체(안방분합창, 실외기 그릴창 제외), 미세망적용 : 거실, 주방	3,550,000	355,000	3,195,000
열차단필름	59A 부분	거실, 침실1, 침실2	1,350,000	135,000	1,215,000
	59A 전실	거실, 안방발코니, 침실1, 침실2, 주방, 다용도실	1,900,000	190,000	1,710,000
	59B 부분	거실, 침실1, 침실2	1,200,000	120,000	1,080,000
	59B 전실	거실, 안방발코니, 침실1, 침실2, 주방, 다용도실	1,900,000	190,000	1,710,000
	59C 부분	거실, 침실1, 침실2	1,300,000	130,000	1,170,000
	59C 전실	거실, 안방발코니, 침실1, 침실2, 주방, 다용도실	1,900,000	190,000	1,710,000
	74A 전실	거실, 안방발코니, 침실1, 침실2, 주방, 다용도실, 드레스룸	2,200,000	220,000	1,980,000
무기질도료	59A	거실 아트월 반대면, 안방, 침실1 침실2	2,300,000	230,000	2,070,000
	59B	거실 아트월 반대면, 안방, 침실1, 침실2, 침실2 팬트리, 드레스룸, 파우더룸	3,000,000	300,000	2,700,000
	59C	거실 아트월 반대면, 안방, 침실1, 침실2, 드레스룸, 파우더룸	2,700,000	270,000	2,430,000
	74A	거실 아트월 반대면, 안방, 침실1, 침실2, 침실2 팬트리, 드레스룸, 파우더룸	3,150,000	315,000	2,835,000
거실/주방 조명특화	59A	거실 직부 LED 2등 + 주방 매입 LED → 거실 라인 + 주방 라인매립 + 아트월 조명	850,000	85,000	765,000
	59B,C		1,150,000	115,000	1,035,000
	74A		950,000	95,000	855,000

◎ 천장형 시스템에어컨

주택형	구분	설치위치	판매가	계약금(10%)	잔금(90%)	
전타입	LG전자	2대	거실 + 안방	4,350,000	435,000	3,915,000
		4대	거실 + 안방 + 침실1 + 침실2	7,750,000	775,000	6,975,000

◎ 유상옵션 선택품목 납부계좌 및 납부방법

- 아래의 계좌로 납부하지 아니한 추가 선택품목 대금은 인정하지 않으며 아파트 분양대금 및 발코니확장 공사비 납부계좌와 상이하오니 이점 유의하시기 바랍니다.
- 계약금은 계약 당일 아래의 납부계좌로 납부하여야 함[단, 추후(계약전 등) 가상계좌(동호수마다 다름)를 안내할 경우 반드시 해당 가상계좌로 납부하여야 함]
- 무통장 입금시에는 동호수 및 계약자 성명을 반드시 기재하시기 바람.
- 계약금 납부 : 계약시 아래 계좌 입금 후 입금증 주택전시관 제출[주택전시관에서 계약금(현금 또는 수표) 수납 불가/ 신용카드 결제 불가]
- 통합옵션 선택품목의 계약내용 및 계약금(10%), 잔금(90%) 납부일정과 납부금액은 시공사가 적의 조정한 별매품에 준함.

구분	금융기관명	계좌번호	예금주	비고
추가선택 품목(유상옵션) 계약금	농협	301-0326-8808-91	계룡건설산업(주)	

※ 회사에서는 납부기일 및 납부금액에 대하여 별도의 통보를 하지 않음. (입금 계좌는 유상 옵션 하단에 표기)

◎ 유의사항

- 상기 추가 선택품목은 설치 공간 및 기본 설치품목의 제약상 발코니 확장형 계약 세대만 옵션 선택이 가능합니다.
- 추가 선택품목 설치공사는 입주자 모집공고시 공개된 금액의 총액 범위내에서 시공사가 정한 기준에 따라 별도 계약을 체결할 수 있습니다.
- 추가 선택품목에 관한 상세내용 중 공고문에 기재하지 못한 내용은 추후 추가 선택품목 계약시 별도의 안내후 계약을 진행할 예정입니다.
- 본 공고 외 추가 선택품목 설치에 관한 내용은 “공동주택 분양가격의 산정 등에 관한 규칙 및 시행지침”에 따릅니다.
- 추가선택품목비용은 아파트 공급가격과 별도로 부담해야 하며, 해당 금액에는 부가가치세와 시공 및 설치에 수반되는 인테리어 마감재 자재, 공사관리비 등의 비용이 포함되어 있으며 해당 현장여건에 따라 상이할 수 있습니다.
- 발코니 미확장 세대는 추가선택품목 계약을 신청할 수 없습니다.
- 시공상의 문제로 일정시점 이후에는 추가 선택품목 공급계약이 불가하며, 중도금 납부이후 변경이나 해약은 불가합니다.

- 상기 제품의 제조사와 모델은 설치시점에 이르러 제품의 품질, 품귀 또는 단종 후 신제품 출시, 성능개선 등의 사유로 동급, 동가 이상으로 변경 제공될 수 있으며, 제조사의 폐업, 부도, 천재지변 등의 사유로 제품공급이 불가시 동급, 동가 이상의 타제조사 제품으로 변경 제공될 수 있습니다.(이와 같은 상황의 발생 시 공고한 바에 따라 적용되며 별도의 동의서는 징구하지 않음)
- 추가선택품목 중 시스템에어컨은 3년, 빌트인 가전제품(냉장고, 김치냉장고, 식기세척기, 전기오븐, 전기 쿡탑, 의료관리기) 2년, 불박이가구는 2년, 엔지니어드 스톤 등 은 2년간 하자 보수를 요청할 수 있습니다. (단, 입주자의 관리부실로 인하여 발생하는 하자는 제외)
- 상기 추가 선택품목에는 취득세가 포함되어 있지 않으며, 입주후 관할관청으로부터 취득세 등이 부과될 수 있습니다.
- 상기 추가 선택품목의 설치 위치는 계약자가 임의로 위치 지정을 할 수 없습니다. 기타 신청형별 설치위치 등 세부사항은 계약전 주택전시관에서 반드시 확인하시기 바랍니다.
- 상기 추가 선택품목은 주택전시관에 설치된 세대에 전시(일부)되오니 확인하시기 바랍니다.
- 상기 추가 선택품목은 발코니 확장 기준으로 계획되었으며, 설치 공간 및 기본 설치품목은 계약전 확인하시기 바랍니다.
- 상기 추가 선택품목은 본 아파트 컨셉에 맞추어 디자인하고 설치되는 품목으로써 판매가 및 사양에 대해 교체 및 해약을 요구할 수 없으므로 타사 및 기타 시중품목과 비교 검토한 후에 선택하시고 계약체결하시기 바랍니다.
- 상기 추가 선택품목 상세내용은 본 공고문 표기와 설명에 한계가 있으므로 계약전 주택전시관에서 필히 확인하시고 설명 들으신 후 계약하시기 바랍니다.
- 추가선택품목 판매가격에는 기본설치품목의 미설치로 인한 감소비용과 추가 설치품목의 증가비용을 정산하여 산출한 금액으로 별도의 정산을 요구할 수 없습니다.
- 상기 추가 선택품목에 대한 개별 유의사항은 품목별로 명기되어 있으므로, 참조하시기 바라며 옵션선택 이후 이에 따른 이의를 제기할 수 없습니다.
- 추가 선택품목 미선택시에는 기본 설계(확장 기본형)대로 시공됩니다.
- 준공이후 현관중문을 개별적으로 설치시 현관에 화재감지기를 설치해야 합니다. 화재감지기 미설치로 인해 현관 내 화재 감지가 원활하게 되지 않을 수 있으며 이에 따른 이의를 제기할 수 없습니다.
- **거실아트월 세라믹타일 시공시 패턴 및 무늬는 다르거나 연결되지 않을 수 있습니다.**

**X 기타 계약자 안내**

의무사항		적용여부	에너지절약계획-건축수정
건축부문 설계기준 (제7조 제3항 제1호)	단열조치 준수(가목)	적용	「건축물의 에너지절약설계기준」 제6조제1호에 의한 단열조치를 하여야 하며, 이때 외기에 간접 면하는 부위의 단열재 설치는 비난방공간과 면하는 난방공간의 외벽을 단열조치하여야 한다.
	바닥난방의 단열재 설치(나목)	적용	「건축물의 에너지절약설계기준」 제6조제3호에 의한 바닥난방에서 단열재의 설치를 준수하여야 한다.
	방습층 설치(다목)	적용	「건축물의 에너지절약설계기준」 제6조제4호에 의한 기밀 및 결로방지 등을 위한 조치를 준수하여야 한다.
기계부문 설계기준 (제7조 제3항 제2호)	설계용 외기조건 준수(가목) (냉난방설비가 없는 경우 제외)	적용	「건축물의 에너지절약설계기준」 제8조제1호에 의한 설계용 외기조건을 따라야 한다.
	열원 및 반송설비 조건(나목)	적용	「건축물의 에너지절약설계기준」 제8조제2호에 의한 열원 및 반송설비 조건을 따라야 한다.
	고효율 가정용보일러(다목)	적용	가정용보일러는 산업통상자원부 고시 「효율관리기자재 운용규정」에 따른 에너지소비효율 1등급 이상 제품을 사용하여야 한다.
	고효율 전동기(라목)	적용	전동기(단, 0.7kW 이하 전동기, 소방 및 제연송풍기용 전동기는 제외)는 산업통상자원부 고시 「고효율에너지기자재 보급촉진에 관한 규정」, 「효율관리기자재 운용규정」에 따른 고효율에너지기자재로 인증받은 제품 또는 최저소비효율기준을 만족하는 제품을 사용하여야 한다.
	고효율 난방, 급탕·급수펌프(마목)	적용	난방, 급탕 및 급수펌프는 고효율에너지기자재로 인증받은 제품을 사용하거나 그 평균 효율이 KS 규격에서 정해진 기준 효율의 1.12배 이상의 제품을 사용하여야 한다.
	절수형설비 설치(바목)	적용	세대 내에 설치되는 수전류는 「수도법」제15조 및 수도법 시행규칙 제1조의2, 별표2에 따른 절수형설비로 설치
실별 온도조절장치(사목)	적용	세대 내에는 각 실별난방온도를 조절할 수 있는 온도조절장치를 설치	
전기부문 설계기준	수변전설비 설치(가목)	적용	「건축물의 에너지절약설계기준」 제10조제1호에 의한 수변전설비를 설치하여야 한다.
	간선 및 동력설비 설치(나목)	적용	「건축물의 에너지절약설계기준」 제10조제2호에 의한 간선 및 동력설비를 설치하여야 한다.

(제7조 제3항 제3호)	조명설치(다목)	적용	「건축물의 에너지절약설계기준」 제10조제3호에 의한 조명설비를 설치하여야 한다.
	대기전력자동차단장치 설치(라목)	적용	「건축물의 에너지절약설계기준」 제10조제4호에 의한 대기전력자동차단장치를 설치하여야 한다.
	공용화장실 자동점멸스위치(마목)	적용	단지 내의 공용화장실에는 화장실의 사용여부에 따라 자동으로 점멸되는 스위치를 설치하여야 한다.

■ 녹색 건축 인증 및 에너지효율등급 인증

녹색건축인증	에너지효율등급인증
녹색건축 그린2등급	1등급

※ 상기 인증은 완공 후에 본인증을 받을 계획이며 설계변경에 따라 인증 결과가 달라질 수 있습니다.

■ 내진성능 및 능력 공개

- 본 아파트는 건축법 제48조 제3항 및 제48조의 3 제2항에 따른 내진성능 확보 여부와 내진 능력 공개에 의거 수정 메르칼리 진도 등급을 기준으로 내진능력을 아래와 같이 공개 합니다

구분	내진능력(MMI 등급)
수정 메르칼리 진도 등급	VII

※ 내진능력 : 건축물이 지진 발생 시에 견딜 수 있는 능력으로, 「건축물의 구조기준 등에 관한 규칙」 제60조의 2에 따라 산정한 수정 메르칼리 진도등급(MMI등급, I~VII)으로 표기

■ 주차장 차로 및 출입구의 높이 - 「주택공급에 관한 규칙」 제21조 제3항 제29의2

주차장 차로의 폭	주차장 차로의 높이	주차장 출입구의 높이
6.0m	2.3m(지하2층 이하) 2.7m(지하1층 택배차량 및 쓰레기 분리수거차량 메인통행구간)	주출입구 : 2.7m 이상

▣ 주택도시보증공사

■ 주택도시보증공사의 보증 주요금액

보증서 번호	보증금액	보증기간
제06712023-104-0000100호	15,882,924,000원	입주자모집공고승인일로부터 건물소유권보존등기일 (사용검사 또는 해당 사업장의 공동주택 전부에 대한 동별 사용검사 포함)까지

※ 본 아파트는 주택도시보증공사의 분양보증을 득한 아파트입니다.

제1조 (보증채무의 내용)

공사는 「주택도시보증법 시행령」 제21조 제1항 제1호 가목에 따라 주채무자가 보증사고로 분양계약을 이행할 수 없게 된 경우에 해당 주상복합주택의 분양이행 또는 환급이행 책임을 부담합니다.

【공사】 주택도시보증공사를 의미합니다. 이하 같습니다.  
 【주채무자】 보증서에 적힌 건축주 또는 사업주체를 말합니다. 이하 같습니다.  
 【주상복합주택】 주택 이외의 시설과 주택을 동일건축물에 건축하는 경우의 주택을 말하며, 이 경우 그 주택과 함께 동일건축물에 건축되는 일반에게 분양하는 복리시설(주택 이외의 시설중 오피스텔을 제외한 시설을 말합니다. 이하 “복리시설”이라 함) 및 오피스텔을 포함합니다.  
 【분양이행】 주택법령에서 정한 주택건설기준 및 해당 사업장의 사업계획승인서 또는 건축허가서, 설계도서에 따라 시공하여 입주를 마침  
 【환급이행】 보증채권자가 납부한 계약금 및 중도금을 되돌려 줌

**제2조 (보증이행 대상이 아닌 채무 및 잔여입주금 등의 납부)**

① 공사는 다음 각 호의 어느 하나에 해당하는 경우(분양권 양도자와 관련하여 다음 각 호의 어느 하나에 해당하는 사유가 있는 경우를 포함)에는 보증채권자에게 보증채무를 이행하지 않습니다.

1. 천재지변, 전쟁, 내란, 그 밖에 이와 비슷한 사정으로 주채무자가 분양계약을 이행하지 못하여 발생한 채무
2. 주채무자가 대물변제·허위계약·이중계약 등 정상계약자가 아닌 자에게 부담하는 채무

【대물변제】 주채무자의 채권자가 그 채권에 대하여 주채무자가 분양하는 아파트 등에 관한 분양계약을 체결함으로써 변제에 갈음하는 것을 의미합니다.  
 【허위계약】 분양의사가 없는 자가 주채무자의 자금 유통 등을 돕기 위하여 명의를 빌려주어 분양계약하는 것으로 차명계약을 의미합니다.

3. 보증서발급(주택의 경우에는 입주자모집공고를 말한다) 이전에 분양계약을 체결한 자가 납부한 입주금

【입주금】 주채무자가 보증채권자로부터 받는 계약금과 중도금 및 잔금을 말합니다

4. 보증채권자가 입주자모집공고에서 지정한 입주금납부계좌(입주자모집공고에서 지정하지 않은 경우에는 분양계약서에서 지정한 계좌를, 공사가 입주금납부계좌를 변경·통보한 후에는 변경된 납부계좌를 말함)에 납부하지 않은 입주금
  5. 공사가 보증채권자에게 입주금의 납부증지를 알린 후에 그 납부증지통보계좌에 납부한 입주금
  6. 보증채권자가 입주자모집공고에서 정한 납부기일전에 납부한 입주금중 납부기일이 보증사고일 후에 해당하는 입주금. 다만, 공사가 입주금을 관리(주채무자 등과 공동관리하는 경우를 포함)하는 계좌에 납부된 입주금은 제외합니다.
  7. 보증채권자가 분양계약서에서 정한 계약금 및 중도금을 넘어 납부한 입주금
  8. 보증채권자가 납부한 입주금에 대한 이자, 비용, 그 밖의 종속채무
  9. 보증채권자가 입주금의 납부지연으로 납부한 지연배상금
  10. 보증채권자가 대출받은 입주금대출금의 이자
  11. 보증사고 전에 분양계약의 해제 또는 해지로 인하여 주채무자가 보증채권자에게 되돌려 주어야 할 입주금. 다만, 보증사고 사유와 밀접한 관련이 있는 사유로 보증채권자가 보증사고 발생 이전에 분양계약을 해제 또는 해지한 경우는 제외합니다.
  12. 주채무자가 입주자모집공고에서 정한 입주예정일 이내에 입주를 시키지 못한 경우의 지체상금
  13. 보증채권자가 제5조의 보증채무 이행청구서류를 제출하지 않거나 제3조의 협력의무를 이행하지 않는 등 그 밖에 보증채권자의 책임있는 사유로 발생하거나 증가된 채무
  14. 「주택공급에 관한 규칙」에 따라 입주자모집공고에서 정한 주택 또는 일반에게 분양되는 복리시설의 분양가격에 포함되지 않은 사양선택 품목(예시 : 홈오토, 발코니샤시, 마이너스옵션 부위, 그 밖의 마감재공사 등)과 관련한 금액
  15. 주채무자·공동건축주(공동사업주체)·시공사 등과 도급관계에 있는 수급인, 그 대표자 또는 임직원 등 이해관계가 있는 자가 주채무자·공동건축주(공동사업주체)·시공사 등에게 자금조달의 편의를 제공하기 위하여 분양계약을 체결하여 납부한 입주금
  16. 주채무자·공동건축주(공동사업주체)·시공사 또는 그 대표자 등이 보증채권자에 대한 채무상환을 위하여 납부한 입주금
  17. 주채무자·공동건축주(공동사업주체)·시공사 또는 그 대표자 등으로부터 계약금 등을 빌려 분양계약을 체결한 자가 납부한 입주금
- ② 공사가 제6조에 따라 분양이행으로 보증채무를 이행할 경우에는 보증채권자는 잔여입주금 및 제1항 제4호부터 제6호까지에 해당하는 입주금을 공사에 납부해야 합니다. 다만, 제1항 제6호에 해당하는 입주금 중 다음 각 호의 어느 하나에 해당하는 잔금은 그렇지 않습니다.

1. 사용승인일(사용검사일) 이후에 보증사고가 발생한 경우 보증사고를 알리기 전까지 납부한 잔금
2. 임시사용승인일 이후에 보증사고가 발생한 경우 보증사고를 알리기 전까지 납부한 잔금 중 전체 입주금의 90퍼센트 이내에 해당하는 잔금

【보증채권자】 보증서에 기재된 사업에 대하여 주택법령 및 「주택공급에 관한 규칙」을 준수하여 주채무자와 분양계약을 체결한 자(분양권 양수자를 포함)를 말합니다. 다만, 법인이 주택을 분양받는 경우에는 주택분양계약 이전에 그 주택분양계약에 대하여 공사에 직접 보증편입을 요청하고 동의를 받은 법인만 보증채권자로 봅니다. 이하 같습니다.

※ 분양계약자는 사업주체의 부도·파산 등으로 보증사고가 발생할 경우에는 사업주체를 주택도시보증공사로 변경되는 것에 대하여 동의함

※ 상세내용은 보증회사인 HUG 주택도시보증공사로 문의 바람(1566-9009)

■ 주택도시보증공사(이하 “공사”라 칭함)의 보증약관 중 보증사고, 보증채무의 내용, 보증이행대상이 아닌 채무 및 잔여입주금 등의 납부 ○ 보증사고의 정의 (보증약관 제4조)

- ① 보증사고란 보증기간 내에 다음 각 호의 어느 하나에 해당하는 사유로 인하여 사회통념상 주채무자의 정상적인 주상복합주택분양계약(이하 “분양계약”이라 함) 이행을 기대하기 어려운 상태를 말합니다.
1. 주채무자에게 부도·파산·사업포기 등의 사유가 발생한 경우
  2. 감리자가 확인한 실행공정률이 예정공정률(주채무자가 감리자에게 제출하는 예정공정표상의 공정률을 말함. 이하 같음.)보다 25퍼센트P 이상 부족하여 보증채권자의 이행청구가 있는 경우. 다만, 입주예정자가 없는 경우에는 이행청구를 필요로 하지 않습니다.
  3. 감리자가 확인한 실행공정률이 75퍼센트를 넘는 경우로서 실행공정이 정당한 사유 없이 예정공정보다 6개월 이상 지연되어 보증채권자의 이행청구가 있는 경우
  4. 시공자의 부도·파산 등으로 공사 중단 상태가 3개월 이상 지속되어 보증채권자의 이행청구가 있는 경우

**【보증기간】** 해당 주상복합주택사업의 입주자모집공고 승인일(복리시설의 경우 보증서 발급일을 말한다)부터 건물소유권보존등기일(사용승인(사용검사) 또는 해당 사업장의 공동주택 전부에 대한 동별사용승인(동별사용검사)을 받은 경우에 한함)까지를 말합니다. 이하 같습니다.

- ② 보증사고일은 공사가 제1항 각 호의 사유로 사고 안내문으로 알리면서 다음 각 호 중에서 보증사고일로 지정한 날을 말합니다. 이 경우 공사는 보증서에 적힌 사업의 입주자모집공고를 한 일간지(공고를 한 일간지가 2개 이상인 경우에는 그 중 1개 일간지를 말함)에 실어 통보에 갈음할 수 있습니다. 이하 같습니다.
1. 제1항 제1호의 경우에는 부도·파산일, 사업포기 관련 문서접수일 등
  2. 제1항 제2호에서 제4호의 경우에는 보증이행청구 접수일
- ※ 아파트 공사진행 정보 제공: 분양보증을 받은 아파트 사업장의 공사진행 정보는 주택도시보증공사의 모바일 어플리케이션(HUG-i)을 통해 확인할 수 있음

■ 감리회사 및 감리금액

(단위 : 원 / 부가가치세 포함)

구분	건축1	건축2	소방	전기/정보통신	비고
회사명	(주)범도시건축종합건축사사무소	(주)디엔에이엔지니어링종합건축사사무소	(주)건일엠이씨	주식회사 서광이에프	
감리금액	666,600,000	657,800,000	93,500,000	292,600,000	

※ 감리금액은 감리회사와의 계약변경 등으로 증감될 수 있습니다. (이 경우 별도 정산하지 않습니다)

■ 사업주체 현황

구분	사업주체	시공사
상호	주식회사 케이티앤지	계룡건설산업 (주)
법인등록번호	160111-0067804	160111-0003121
주소	대전광역시 대덕구 벚꽃길 71 (평촌동)	대전광역시 서구 문정로48번길 48 (탄방동)

**XI 기타 유의사항**

■ 공통사항

■ 청약, 당첨, 입주, 관리 등

- 이 공고에 명시되지 않은 사항은 「주택법」, 「주택공급에 관한 규칙」 등 관계법령에 따르며, 공고 이외에 주택공급 신청자가 주택공급신청 시 알아야 할 사항은 팜플렛, 주택전시관의 게시공고 등을 통해 확인하시기 바랍니다.
- 청약신청 및 계약 시 분양 장소 주변의 각종 상행위(인테리어, 부동산중개 등)는 사업주체와는 전혀 무관합니다.
- 신청접수는 특별공급 유형별, 일반공급 순위별로 지정된 일자에만 가능하며, 해당 신청일에 신청하지 않아 발생하는 모든 불이익은 신청자 본인의 책임입니다.
- 청약 및 계약 전 사업부지 현장을 방문하시어 주변여건(도로, 소음, 조망, 일조, 진입로) 등 주위 환경을 반드시 확인하시고 청약 및 계약을 하시기 바라며, 현장여건 미확인으로 발생하는 민원에 대해서는 추후 이의를 제기할 수 없고 단지와 세대의 시설물 등에 대한 추가나 변경을 요구할 수 없습니다.
- 타사 또는 당사 분양아파트의 마감사양, 설치 부대편의시설 및 조경과 본 주택을 비교하여 주택전시관 및 건축허가도서에서 제시한 사항 외에 추가적인 마감사양 및 부대편의시설, 조경의 설치 또는 교체를 요구할 수 없으므로 타 분양 아파트와 충분히 비교 검토한 후에 계약체결하시기 바랍니다.
- 본 아파트의 공급가격은 각 세대의 층별 등의 다양한 조건들을 고려하여 책정한 금액으로 층별 등 공급금액의 상이에 대하여 이의를 제기할 수 없습니다.



- 대지인접도로 또는 단지 내·외 도로와 단지 내 비상차로 등에 인접한 저층세대는 차량소음, 자동차 전조등에 의한 사생활권 등의 각종 환경권이 침해될 수 있으며, 계약세대가 속한 동, 층 및 향에 따라 입주 후 소음, 진동, 사생활권, 일조권 및 조망권 등이 상이할 수 있으므로 사전에 이 점을 확인하시기 바랍니다.
- 일부 세대는 방음벽으로 인해 일조권 및 조망권 간섭을 받을 수 있습니다.
- 아파트 계약자의 경우 아파트 계약면적 외의 비주거부분에 대하여 어떠한 권리도 주장할 수 없습니다.
- 입주자가 시공사와 무관하게 개별적으로 실내인테리어업체 등을 통하여 시공(가변형 칸막이 제거 등) 하는 경우, 스프링쿨러 헤드의 살수반경 기준, 에너지절약 설계기준 및 건축물의 피난 방화구조 등의 기준에 관한 규칙 등에 적합하도록 시공되어야 하며, 개별 시공한 부위에 발생한 하자로 인한 모든 책임은 입주자 본인이 부담하여야 합니다. (마감재 오염 또는 훼손, 결로, 단열, 누수, 주변 세대 피해 등)
- 전화상담 및 분양홍보관 방문고객 청약상담 등은 청약자의 이해를 돕기 위한 것으로, 상담내용에 대해 공고문 및 관련법령을 통해 청약자 본인이 직접 확인하시기 바라며, 미확인으로 인한 불이익에 대해 사업주체에 이의를 제기할 수 없습니다.
- 주택전시관, 팜플렛 등에 기재된 마감재 수준 이상으로의 변경요구는 불가한 만큼 마감재 수준을 자세히 확인한 후 신청 및 계약하시기 바라며, 마감재 수준 향상이나 개인선호도 반영을 원할 경우 잔금 완납후 계약자 스스로 적법하게 인테리어를 하시기 바랍니다.
- 아파트 배치구조 및 동·호별 위치에 따라 일조권, 조망권, 소음, 야간 경관조명 등의 환경권 및 사생활 등에 침해가 발생할 수 있으니 이를 확인하고 청약하시기 바랍니다.
- 신청접수 및 계약체결 전 단지 및 현장여건을 반드시 확인하시기 바라며, 미확인으로 인하여 발생하는 사안에 대하여 추후 이의를 제기할 수 없고, 단지와 세대의 시설물 등에 대한 추가나 변경을 요구할 수 없습니다.
- 당첨이후 주소변경이 있을 경우에는 즉시 변경내용을 주택전시관으로 서면 통보하시기 바라며, 주소를 변경하지 않아 발생하는 불이익은 당첨자 및 계약자의 책임입니다.
- 인허가 및 실 시공 시 외관개선을 위하여 건물외관(지붕, 옥탑, 동출입구, 문주, 창틀모양 및 색채, 난간의 디테일, 측벽문양, 입면, 환기용캡 등)은 현장 시공 시 변경될 수 있습니다.
- 각종 매체를 통한 홍보물(인터넷, 신문광고 등)상의 마감재(규격, 재질, 디자인, 색상 등)와 모형도(단지조경 및 시설물 등의 컴퓨터그래픽(CG) 및 모형물 등)는 이해를 돕기 위한 자료이며, 분양계약내용 및 시공에 영향을 미치지 않습니다.
- 단지 배치 상 자전거 보관대, DA(기계·전기실·발전기실 등의 급배기구), 및 쓰레기 분리보관소와 인접한 세대는 소음, 냄새, 진동, 해충, 연기 등에 의한 환경권 및 사생활권이 침해될 수 있으며, 위치 및 규모, 개소는 실제 시공 시 변경될 수 있습니다.
- 단지배치 특성상 단지 내·외 도로(단지주변 도시계획도로 및 지하주차장 출입구 포함)와 단지 내 비상 차로 등에 인접한 세대에는 차량 소음, 자동차 전조등 등에 의한 사생활권 등의 각종 환경권이 침해될 수 있습니다.
- 각 동의 저층부 및 고층부 세대는 가로등, 보안등 및 야간 조명, 주차장 진, 출입 차량의 영향을 받을 수 있습니다.
- 발코니 확장세대내 창호의 형태 및 위치는 주택전시관을 기준으로 시공되나, 규격 및 사양, 열림(개폐)방향, 형태가 실제 시공 시 변경될 수 있습니다.
- 입주예정시기는 공정에 따라 변경될 수 있으며, 정확한 입주 시기는 추후 개별 통보합니다.
- 국토교통부의 '입주자 사전점검 운영 요령'에 따라 입주 전에 입주자의 사전 점검을 실시할 예정입니다.
- 본 주택은 공사 중 천재지변, 문화재 발견, 노동조합의 파업, 태업 및 전염병 발생 등 예기치 못한 사유가 발생할 경우 예정된 공사일정 및 입주 시기 등이 지연될 수 있으며, 이 경우 입주지연에 따른 이의를 제기할 수 없으며, 입주지연보상금은 발생하지 않습니다.
- 본 공동주택(아파트)의 입주 후 불법 구조 변경 시 관계법령에 따라 처벌될 수 있습니다.
- 세대당 공급면적 및 대지지분은 인허가 과정, 법령에 따른 공부정리, 소수점 이하 단수정리에 따라 실제 등기 시 공급면적 및 대지면적과 차이가 발생할 수 있습니다.
- 대지경계 및 면적은 실시계획 변경 등으로 최종 측량 성과도에 따라 변경될 수 있으며, 준공 시 대지경계 및 지적 확정에 따라 면적에 차이가 발생할 수 있습니다.
- 도로, 공원 등 사업부지 외의 개발계획 및 기반시설은 국가기관, 지자체의 계획에 따라 설치하므로 사업추진 중 일부 변경·지연될 수 있으며, 분양 당시와 일치하지 않을 수 있습니다.
- 소유권 보존등기 및 이전등기는 입주일과 관계없이 지적공부정리 절차 등으로 지연될 수 있습니다.(특히, 대지의 이전등기는 상당기간 지연될 수 있으며, 이 경우 건물등기와 대지권등기를 별도로 하여야 함)
- 공유대지에 대한 지적공부정리가 입주지정기간 종료일 이후 장기간 소요될 수 있으며, 소유권 이전 등기 시 대지 공유지분은 약간의 면적증감이 있을 수 있습니다.
- 단위세대의 주거전용면적은 확장형을 위한 합리적인 평면설계를 위하여 일부 타입에 법정 발코니 초과면적이 일부 산입되어 있으므로 착오 없으시기 바랍니다.
- 발코니 부분의 면적은 "건축법시행령제119조1항3호나목"에 따라 산정 되었으며 바닥면적에 포함되는 1.5미터를 초과하는 발코니 면적은 "공동주택의 발코니 설계 및 구조변경 업무처리지침(2006.1.23. 건설교통부)"에 의거하여 주거전용면적으로 산입 하였습니다.

- 학생배정계획은 향후 입주시기 및 학생수 등을 감안하여 해당관청에서 결정하는 사항이며, 사업추진계획의 변동 및 관할기관의 정책 변화에 따라 분양 당시와 일치하지 않을 수 있으니 자세한 사항은 관할 교육청 등 해당관청에 문의하시기 바랍니다.
- 본 주택은 교육청이나 인허가청 요청 시 분양계약 관련사항을 제출할 수도 있습니다.
- 구조개선, 시공성 및 마감품질 향상 등을 위한 설계변경이 추진될 수 있습니다.  
(「주택법 시행규칙」제13조 제5항에 의거한 경미한 사항의 변경은 계약자의 동의가 있는 것으로 간주하여, 사업주체가 변경인허가를 진행함)
- 단지 내 주민공동시설의 유지, 관리 및 운영에 관한 일체비용은 입주자가 부담하여야 합니다.
- 지하주차장, 필로티 하부 등 외기에 노출되는 배관의 동파방지를 위한 열선이 설치될 수 있으며, 열선 사용에 따른 전기료는 공용요금으로 부과됩니다.
- 부대복리시설, 주민공동시설, 저수조 등 입주 후 유지/보수/관리에 관한 일체의 비용은 입주자가 부담하여야 하며, 시설물에 대한 계획은 다소 변경 될 수 있습니다.
- 본 주택은 부력방지 공법을 위한 영구배수 공법이 적용됨에 따라 배수펌프 사용에 따른 전기료는 공용요금으로 부과됩니다.
- 인근지역의 개발계획으로 향후 공사중 먼지, 소음, 진동으로 인한 불편이 발생할 수 있으나 이는 본 사업의 사업주체 및 시공사와 무관합니다.
- 인접 지역 개발 등의 사업 등으로 개설되는 도로는 당 사업과는 무관하며, 분양 후 변경될 수 있기에 조감도, 단지 모형도, 단지 배치도 등에 표현된 주변 도로는 소비자의 이해를 돕기 위한 자료로만 활용바랍니다.
- 「실내공기질관리법」에 의거 공동주택 실내공기질 측정결과를 입주 7일전부터 60일간 각동 출입구 게시판 입주민의 확인이 용이한 곳에 공고할 예정입니다.
- 주민공동시설(북카페)은 기본 마감 및 가구류가 제공됩니다. 소모성 비품은 제공되지 않습니다.
- 단지 내 상가의 대지는 분할되지 않는 대지로서 아파트 대지 내 일정면적의 지분으로 배분되어 있으며, 아파트 및 상가의 대지면적이 차후 확정측량 등 지적정리로 인하여 면적이 변동될 수 있습니다.
- 단지 내 상가는 공동주택단지와 별도 구획이 불가함으로 향후 각 대지지분에 따른 구획 및 분할을 요청할 수 없습니다.
- 청약 신청 및 계약 전 기타 자세한 주변 여건, 혐오시설의 유무 및 사업부지 개발계획 등은 반드시 현장을 방문하여 확인 후 청약 신청 및 계약 체결을 해야하며, 현장 여건 미확인으로 인한 주변 개발, 일조권, 조망권, 혐오시설, 각종 공사로 인한 소음 등에 대해서는 민형사상의 이의를 제기할 수 없습니다.
- 각종 홍보물은 2023년 2월 건축허가 변경 도면 기준으로 작성되었으며, 최종 시공은 준공 도면에 의거하여 시공됩니다
- 사업부지면적, 대지지분 등은 향후 지적확정측량 결과 또는 공부정리 결과에 따라 증감이 있을 수 있습니다.
- 단지 경계부는 도로와의 높이 차이가 있을 수 있습니다.
- 모형 및 CG에 표현된 인접건물, 주변현황의 부지레벨, 형태, 크기, 마감 등은 당사와 무관하며 해당 사업계획에 따르며 실제는 상이할 수 있습니다.

#### ■ 부대복리시설

- 지상3층 : 주민공동시설(북카페), 용역원 휴게실
- 지상1층 : 택배보관소, 관리사무소

#### ■ 하자담보 존속기간 및 하자보수

- 하자담보 존속기간은「집합건물의 소유 및 관리에 관한 법률」제9조 동법시행령 제5조,「공동주택관리법」제36조 동법시행령 5조에 의거하여 적용됩니다.
- 하자의 판정은 국토교통부 고시「공동주택 하자의 조사, 보수비용 산정 및 하자판정기준」이 적용됩니다.
- 하자보수 절차는「공동주택관리법」제37조에 의거하여 적용됩니다.
- 하자판정은 사용검사(사용승인)도서를 기준으로 적용하며, 하자 등에 따른 피해 보상은 주택법 시행령 제59조에 따라 적용됩니다.

#### ■ 벌칙 등

- 주민등록번호 위조, 타인의 주민등록증 절취, 청약관련서류 변조 및 도용, 주민등록법령 위반, 청약통장 등을 타인 명의로 가입하거나 가입한 분의 청약통장 등을 사실상 양도받아 신청 및 계약하는 등의 불법행위로 적발될 경우 계약체결 후라도 계약 취소 및 고발조치하며,「주택법」에 따라 3년 이하의 징역 또는 3천만 원 이하의 벌금에 처해질 수 있습니다.

- 계약체결 후 계약을 해제하는 경우 분양계약서에서 규정한 위약금을 공제합니다.
- 본 주택은 투기의 대상이 될 수 없으며, 신청서의 내용변조 등의 행위로 주택공급 질서를 어지럽히는 행위 등으로 관련 법령을 위반할 경우 법에 따라 처벌받게 됩니다.
- 불법거래를 알선 또는 중개한 부동산업자의 경우에도 「공인중개사법」에 따라 자격정지, 등록취소 등의 처벌을 받게 됩니다.

#### ■ 학교배치 관련 유의사항

- 본 아파트 입주시점에 학교배정(초등학교는 화계초등학교 예정, 중학교는 신일중, 성암여중, 변동중, 수송중, 미양중, 수유중, 화계중, 삼각산중, 강북중, 창문여중, 인수중, 서라벌중 예정 고등학교는 11학군에 편성) 등 교육정책은 관할지역 교육행정기관의 정책에 따르며, 통학거리와 관련하여서는 계약 전 확인하시기 바람.
- 본 아파트는 교육청이나 인허가 관청 요청 시 분양계약 관련사항(일부 개인정보 포함)을 제출할 수 있음.
- 교육정책은 관할지역 교육행정기관의 정책에 따라 변경될 수 있으니 입학 배정학교, 시기 등은 직접 해당 교육청에 문의하시기 바람.

#### ■ 단지 내부여건

- 계약 전 주택전시관을 방문하시어(건축허가 설계도서 및 시방서 비치) 단지 내부여건을 확인하시기 바라며, 미확인으로 인하여 발생하는 사항에 대하여는 추후 이의를 제기할 수 없습니다.
- 단지 각 차량 및 보행자 출입구의 차별화 디자인은 추후 변경될 수 있습니다. 특히, 단지 주출입구 외의 단지 내 보행자통로의 디자인(선형)은 추후 변경될 수 있습니다.
- 현장 방문은 가능하나, 지정일(입주자사전점검 등의 지정일) 외에는 안전사고 등의 예방을 위하여 현장에 출입할 수 없습니다.
- 입주 후 불법 구조변경(전실확장 등)시 관계법령에 따라 처벌될 수 있습니다.
- 대지경계 및 면적은 실시계획 변경 등으로 최종 측량성과도에 따라 변경될 수 있으므로, 준공 시 대지경계 및 지적확정에 따른 대지면적 정산 처리 시 계약자는 이에 동의해야 합니다.
- 실 시공 시 공동주택(아파트)의 서비스면적에 약간의 차이가 있을 수 있습니다. (면적 증감 시 분양가에 영향을 미치지 않음)
- 공동주택 및 부대복리시설(지하주차장, 주민공동시설 등)의 구조 개선을 위해 관계법령의 허용범위 내에서 경미한 설계변경이 추진될 수 있으며 또한 현장 여건 및 구조, 성능, 상품개선 등을 위한 변경사항이 발생할 수 있습니다.
- 부대복리시설은 대관 인허가를 통하여 실 시공 시 위치, 다른 실로 변경, 통합, 사용동선, 입면형태, 실내구획 등이 변경될 수 있습니다.
- 공동주택(아파트), 근린생활시설 지하주차장의 기초구조는 굴토 후 지내력시험 결과에 따라 변경될 수 있습니다.
- 공동주택(아파트), 근린생활시설 지하층 피트 공간은 지반현황에 따라 바닥레벨, 평면 및 구조형식이 변경될 수 있으며, 건축법 및 소방법 등 관계법령에 의해 변경될 수 있습니다.
- 경비실 위치 및 주차 차단기는 교통통제의 편리성 및 효율성을 위하여 이동하여 설치 될 수 있습니다. 이에 민원을 제기할 수 없습니다.
- 난방방식은 개별난방, 구조는 철근콘크리트 벽식구조, 철골철근콘크리트구조 입니다.
- 호수별 조망권은 주변 개발 행위 등의 변화에 따라 달라 질 수 있으며, 이에 대해 사업주체등에 일체의 이의를 제기할 수 없습니다.
- 아파트 배치구조 및 동, 호수별 위치에 따라 일조권, 조망권, 소음, 야간 경관조명 등의 환경권이 불리한 곳이 있을 수 있으니 이를 확인하고 청약하여야 합니다.
- 아파트 후면출입구 설치동의 저층세대는 조망이 일부 불리할 수 있으니 이를 충분히 인지하시기 바랍니다.
- 단지배치의 특성상 단지내외 도로(지하주차장 램프 포함)와 근접하여 배치된 동의 일부세대는 매연,소음(경보음 포함) 및 자동차 전조등, 보안등의 영향을 받을 수 있습니다.
- 주민공동시설, 부대복리시설 및 근린생활시설의 실외기로 인해 일부 인접한 세대의 미관 저해, 소음/진동 피해, 냄새, 사생활 침해 등이 발생할 수 있음을 충분히 인지하시기 바랍니다.
- 단지 내 부대복리시설(쓰레기분리보관소, 주민공동시설, 산책로, 옥상정원 등 등) 설치로 인해 아파트 세대의 실내가 투시될 수 있으며, 이에 따른 소음, 냄새 등의 환경권 및 사생활권이 침해될 수 있음을 충분히 인지하시기 바랍니다.
- 단지상부로 지하주차장 환기구 및 기계실 전기실등 각종 환기구가 설치 되어 환기설비 가동 시 소음, 매연, 진동 등이 발생할 수 있으며, 환기 설비 및 환기용 구조물 등의 형태와 디자인은 본 시공 시 변경될 수 있습니다.
- 단위세대 내 환기시스템은 본 공사 시 설치위치에 따라 장비 및 배관 등이 노출되어 소음이 발생할 수 있으며, 건축입면 및 내부 마감이 일부 변경될 수 있습니다.
- 지상에 설치되는 환기용 구조물과 지하주차장 램프 등의 형태와 디자인은 본 시공 시 변경 될 수 있습니다.
- 공동주택의 특성상 층간, 세대간 생활소음 등이 발생할 수 있으며, 본 사업장은 건축법을 기준으로 건축허가를 득한 사업장으로 「주택건설기준 등에 관한 규정」 제14조에 의거한 소음기준이 적용되지 않습니다.
- 단지 내 비상차량동선 등은 사업추진과정(인·허가 등)에 따라 변경 될 수 있습니다.

- 단지 조경 및 세부 식재 시공계획은 변경 될 수 있으며, 녹지구간 내 조경토는 시간이 경과함에 따라 자연적으로 일부 침하가 발생할 수 있습니다.
- 수목의 생육과 조기 활착을 위해 식재시 뿌리분에 감겨진 철사, 고무바 등은 제거되지 않고 존치될 수 있으며, 이는 수목고사와 전혀 관련 없는 사항으로 이에 대해 이의를 제기할 수 없습니다.
- 불박이 가구류(신발장, 불박이장(욕선), 화장대(욕선), 주방가구 상·하부장 및 욕실장, 욕조, 위생도기류 등 은폐부위)의 벽, 바닥, 천장의 마감재는 설치되지 않습니다.
- 실 시공 시 세대내 화장실의 천장높이는 바닥타일의 마감구배와 천장내 설비배관 설치등에 의하여 도면상의 치수와 달리 일부오차가 발생할 수 있습니다.
- 욕실/현관/발코니 등 단차부위 시공오차가 있을 수 있으며, 욕실의 단차는 침실내부로 물넘침을 방지하기 위하여 계획된 것으로 신발 걸림과 무관 합니다.
- 지상층 세대 최하층과 최상층 확장형 세대는 세대 내 방법을 위하여 창측에 방범용 동체 감지기가 설치되며, 기본형 세대는 발코니에 설치됩니다. .
- 아파트 옥탑, 지붕, 측면에 의장용 구조물, 환기설비, 방송안테나, 피뢰침, 태양광 패널, 태양광 채광시스템, 야간 경관조명, 이동통신 설비 등의 시설물이 설치될 수 있으며, 이로 인한 소음, 진동 등이 발생할 경우 「주택건설기준 등에 관한 규정」 제9조에 의거하여 소음기준이 적용되며 환경권과 조망 및 빛의 산란 등에 의한 사생활권이 침해될 수 있습니다.
- 태양광 발전설비는 본 공사시 수량, 위치, 규격 등이 변경될 수 있으며, 태양광패널에 의해 세대 내 눈부심이 발생할 수 있습니다. 또한 세대 창문에서 태양광 패널, 태양광 채광시스템 및 관련 설비가 보일 수 있으며, 경관 침해에 따른 이의를 제기할 수 없습니다.
- 태양광 발전설비는 101동 옥상층 및 입면에 설치되며 태양광 발전에 의한 전기는 공용부 전기에 사용될 예정입니다. 태양광 발전설비는 실시설계에 따라 범위가 변경될 수 있습니다.
- 이동통신중계장치는 「전기통신사업법」 제69조의2 및 「방송통신설비의 기술기준에 관한 규정」 제24조의2 등에 의거, 기간통신사업자 협의대표인 한국전파진흥협회 이동통신설비 구축지원센터와 구내용 이동통신설비의 설치장소 및 설치방법 등에 대해 협의하였습니다.
  - 단지 내에 기간통신사업자의 이동통신 중계기가 설치될 예정이며, 본 공사 시 우수한 통신품질이 제공될 수 있는 위치로 변경되어 시공될 수 있습니다.
  - 추후 이에 대한 문제를 제기할 수 없으므로 청약 전 반드시 확인 후 청약하시기 바랍니다.
  - 옥외안테나 설치 예정 위치 : 해당없음
  - 중계장치 설치 예정 위치 : 지하1층 제연헬름
- 엘리베이터 홀, 계단실은 직접 채광 및 환기가 제한되는 등과 층이 있으며, 채광·환기창의 설치위치는 추후 변경될 수 있습니다.
- 각 세대의 엘리베이터 홀과 현관문 사이의 전실공간은 관련 법령에 의거 임의로 구조변경이 금지되며, 공용부위이므로 전용화 하여 사용할 수 없고 동별·타입별로 면적의 차이가 있습니다.
- 동에 설치된 엘리베이터는 동별 형태 및 층수에 따라 대수, 속도 및 사양이 다를 수 있으며, 엘리베이터 제어반(엘리베이터 기계실) 및 승강로에 인접한 세대는 제어반 작동 및 엘리베이터 운행에 따른 진동 및 소음 등의 생활권이 침해될 수 있습니다.
- 각 세대의 배치 및 조합에 따라 엘리베이터를 이용하는 세대수에 차이가 있으며, 이용하는 세대수에 따라 일부 승강기 운행이 다소 지연될 수 있으며, 이에 따른 민원을 제기할 수 없습니다.
- 동 주출입구 인접세대 및 상층세대는 보행자의 통행 및 이용으로 인한 소음이 발생할 수 있습니다.
- 단지 내 자전거보관소의 위치 및 규모, 형태가 변경될 수 있습니다.
- 지하층(동지하, 지하주차장, 기계실, 전기실 등) 벽체마감은 변경될 수 있습니다.
- 주민공동시설의 각 실 크기 및 위치는 변경될 수 있습니다.
- 주민공동시설의 창호크기, 위치, 재질, 외부마감은 변경될 수 있습니다.
- 쓰레기분리보관소의 위치 및 규모, 개소는 동별 이용자의 편리성과 수거를 고려하여 일부 변경될 수 있습니다.
- 스프링클러 설치 등으로 세대 내외 부분적으로 천장높이 차이가 발생할 수 있으며, 세대별 골조상이 등으로 천장높이가 다를 수 있습니다.
- 모형은 소비자의 이해를 돕기 위한 것으로 외부 색채, 포장재, 시설물 등의 세부 사항은 본 공사 시 상이할 수 있습니다.
- 단지 내 조경, 지하출입구 등 공용부분은 디자인 의도에 따라 형태, 재질, 색채 등이 각기 다르며 상기 사항은 입주자의 개인 취향이나 민원에 의한 변경대상이 될 수 없습니다.
- 단지 내 조경, 수경시설 및 조경수는 입체적 단지 조화를 고려하여 설치나 식재위치가 변경될 수 있으며 관계기관의 심의결과, 시공과정 등에 따라 조경 시설물 및 포장의 재료, 형태, 색채, 위치가 변경될 수 있습니다.
- 단지 내 조경공간에 D/A(설비 환기구)의 노출이 있어, 통행로 등의 사람이 유입되는 공간에 인접한 경우 불편함이 있을 수 있습니다.
- 단지 내 우수조 및 정화조가 지하층에 설치되어 소음, 냄새, 진동에 의한 생활권 침해가 발생할 수 있습니다.
- 지하층에는 전기실, 발전기실, 정화조, 기계실, 우수조 등이 설치되어 운전시 소음, 냄새, 진동, 매연발생 등의 생활권이 침해될 수 있으며, 발생시 이의 제기를 할 수 없습니다.
- 지하 1층, 지상 1,2,3층에 부대복리시설과 근린생활시설 및 인근에 실외기실이 설치되는 저층부 세대의 경우 소음, 진동, 매연발생 등의 생활권이 침해될 수 있으며, 발생시 이의 제기를 할 수

- 없습니다.
- 단지 내 레벨차에 의해 각 동별 출입구 레벨이 상이함을 인지하시어 계약하시기 바랍니다.
  - 단지 내 부대복리시설(지하주차장, 부대복리시설 등) 사용에 대하여 각 동별 사용 시 계단실 및 E/V의 위치에 따라 거리차이가 있을 수 있으며 이의 위치 및 사용상의 여건에 대해 충분히 인지하고 계약하시기 바랍니다.
  - 단지에 설치되는 부대복리시설 및 주민공동시설 등에 대한 사용과 운영방안에 대해서는 실입주 후 (가칭)“주민자치협의기구”에서 결정되며, 입주민 전체의 공동시설물로 사용함을 원칙으로 합니다.
  - 공용 시설물의 위치 및 개소는 시공 시 변경될 수 있습니다.
  - 준공입주 후 지하주차장 및 기타공용 면적에 포함되지 않는 피트공간은 변경하여 사용할 수 없습니다.
  - 지하주차장은 각 동별 지하주차장 출입구 및 이용범위가 상이하오니 계약전 반드시 확인하시기 바라며 이에 대하여 이의를 제기할 수 없습니다.
  - 주차장 내 차량 통행로 유효높이는 2.3M, 주차구획(주차면)의 유효높이는 2.1m이며, 주차장 진출입구 높이는 2.7M 높이로 택배차량 및 쓰레기 분리수거 차량의 진입이 가능하며 택배 배달 및 쓰레기 보관소 진입을 위한 메인 차량 통행 구간(지하1층까지만 해당됨)에 한하여 2.7M로 계획되어있음을 인지하고 계약하시기 바랍니다. 이에 대해 이의를 제기 할 수 없습니다. 또한 유효높이 이상의 차량에 의한 훼손은 하자책임범위에서 제외됩니다.
  - 가스배관 설치 계획에 따라 가스배관이 외부 또는 계단실 등에 노출되어 설치될 수도 있습니다.
  - 가스정압기실이 단지내부에 설치 될 수 있으며, 설치 위치에 대하여 이의를 제기할 수 없습니다.
  - 단지 내부에는 전력 및 통신 인입을 위한 시설물인 전력 및 통신맨홀 등이 설치될 수 있으며, 시설물 위치는 한국전력공사, 기간통신사업자(KT 등)와 협의에 따라 변경될 수 있습니다.
  - 전력공급을 위해 필수 기반시설인 한전 공급설비를 설치하기 위한 부지제공 계약의 승계의무가 입주민에게 있으며, 설치 위치, 장소, 면적, 수량 등은 한국전력공사 협의에 의해 변경될 수 있습니다.
  - 상가 주출입구 레벨은 현장상황에 따라 계획 레벨이 변경 될 수 있으며, 때에 따라 계단 및 램프 등이 설치 될 수 있습니다.
  - 환기장비에는 외부 미세먼지를 일부 차단하는 청정필터가 설치되며, 필터는 연2회 이상 교체하는 것을 권장합니다. 사용하시는 정도에 따라 교체주기는 다소 상이할 수 있습니다.
  - 일부 지상부 주차장 계획 및 주차램프 위치로 인해 저층부 세대는 소음, 야간 빛공해로 인해 침해를 받을 수 있음을 분양 카달로그나 모형을 통해 인지하여야 합니다.
  - 주동 외벽 마감 하부는(3층이하 근린생활시설 포함) 석재이며, 그 외 마감은 수성페인트 도로로 시공됩니다.
  - 지하주차장, 부대복리시설 등 단지 내 부대복리시설 사용에 대하여 각 동별 사용 시 위치 및 통행 동선에 따라 거리 차이가 있을 수 있으며 현재의 배치현황을 충분히 인지하시기 바랍니다.
  - 아파트 주동 주출입구는 1층 진입이므로 각 동별 출입방법을 숙지하시기 바랍니다.
  - 동출입구는 각 동호별로 천장 높이 마감재 등의 차이가 있을 수 있습니다.
  - 단지와 외부 도로 사이의 경계(담장)는 행정관청의 지침 또는 단지 차별화 계획에 따라 설치여부, 설치구간, 재질 및 형태 등이 변경될 수 있으며 이에 대하여 이의를 제기할 수 없습니다.
  - 경관조명, 영구배수시스템, 기타시설물 등의 시설물이 설치될 경우 단지에 포함된 시설물로 인하여 발생하는 유지, 보수, 관리에 따른 일체의 비용(공용조명, 단지 홍보용 사인물, 휴대폰 및 인터넷을 이용한 홈네트워크서비스 운영 및 유지비용 등)은 입주자가 부담해야 합니다.
  - 도난이나 기물파손 및 범죄예방을 위한 단지 내 CCTV 설치로 인하여 사생활 침해 등 생활에 불편함이 발생할 수 있습니다.
  - 단지 내 서측 주거용출입구, 남측 비주거용 출입구가 계획되어 있으며 문주는 남측 비주거용 주출입구에만 설치됨을 인지하시어 계약하시기 바랍니다.
  - 저층부 전·후면에 대관청 소방협의사항으로 공기안전매트를 일부 설치하며, 소방활동 공간이 필요하므로 식재에 따른 프라이버시 확보 부분이 미흡할 수 있으며, 소방협약에 따라 안전매트 구간의 추가 등이 발생할 수 있으니 반드시 단지 상황을 확인하시기 바랍니다.
  - 지하주차장에 법적 소방 시설인 옥내소화전과 일부 주차면이 간섭(운전석 및 보조석)되어 승하차시 불편할 수 있습니다.
  - 단지내 CCTV설치 위치는 단지 차량 및 보행자 출입구, 어린이놀이터, 쓰레기보관소, 지상주차장, 지하주차장, 엘리베이터 카 내부, 아파트 지하층:1층 출입구 및 엘리베이터 홀, 1층 계단실, 옥상출입구에 설치되며 설치장소에 대한 이의 제기를 할 수 없습니다.
  - 단지내 안전관리를 위하여 CCTV를 설치함에 따라 프라이버시가 불리할 수 있으므로, 이에 따른 민원에 대해서는 추후 이의를 제기할 수 없습니다.
  - 공동주택과 근린생활시설은 물리적으로 구분되어 있으며 전기실, 발전기실, 방재실, MDF실 등의 중요실은 용도별로 구분되어 설치됩니다.
  - 단지 배치 계획상 일조권 및 생활권이 침해될수 있습니다.
  - 지하1층에 쓰레기분리수거장(아파트, 근린생활시설)이 설치되므로 냄새 및 소음, 분진 등이 발생할 수 있으며, 쓰레기 분리수거 차량의 상시 접근으로 인한 피해가 발생할 수 있으므로 계약시

반드시 확인바랍니다.

- 옥상에 의장용 구조물, 설비 통기배관, 연도, 고가수조, 경관조명, 위성안테나, 공청 안테나, 태양광 패널, 태양광 채광시스템, 이동통신 중계기, 항공장애등, 피리침 등의 시설물이 설치될 수 있으며 이로 인하여 일조권 · 조망권 · 소음진동·사생활 침해, 조명 및 빛의 산란에 의해 침해를 받을 수 있습니다.
- 최고층수는 101동의 최상층 층수로 해당 주택형의 최상층 층수와 차이가 있으며, 지상 24층 규모입니다.
- 해당 단지는 LG전자 IoT서비스가 제공될 예정입니다. 입주개시일로부터 3년 동안 무료이며 이후 일정금액의 월간이용료가 부과됩니다. 유료화로 전환 시 입주자는 이용을 취소할 수 있습니다. 해당 서비스의 AS 책임은 LG전자에 있습니다.

#### ■ 마감재 및 발코니 등

- 발코니 확장은 실별, 위치별로 선택할 수 없으며, 일괄 확장(주방 일부 발코니(다용도실), 실외기실(하향식 피난구) 등은 제외)기준으로 시공 됩니다.
- 인접세대 및 동일세대 내부 각 부위별 확장 여부에 따라 추가 단열공사로 인해 발코니 벽체 일부가 돌출될 수 있습니다.
- 발코니 확장세대는 세대별 조건 및 필수 설비 시설물의 위치조정에 따라 단열재의 위치, 벽체의 두께, 세대간 마감 등이 상이할 수 있으며, 확장부위에는 직접외기에 면해 결로에 취약하므로 환기 등 예방조치를 취하여야 합니다.
- 발코니 외벽은 발코니 확장에 따른 단열재 추가 설치시 구조재 및 가구 등이 다소 변경될 수 있습니다.
- 발코니 확장 범위 및 확장에 따른 발코니 외부창호 설치기준은 주택전시관을 참조하시기 바랍니다.
- 세대내 설비배관 점검을 위한 점검구가 일부 설치되며 위치는 현장 여건에 따라 변경될 수 있습니다.
- 불박이 가구류(신발장, 주방가구 상·하부장, 욕실장, 욕조, 위생도기류 등 은폐부위)의 벽, 바닥, 천장의 마감재는 설치되지 않습니다.
- 목창호류, 가구류, 바닥재 등 마감재의 색상, 디자인, 재질 등은 실제 시공 시 협력업체 계약에 따라 각 협력사가 보유하고 있는 디자인 재질 등으로 주택전시관과 다소 상이하게 시공 될 수 있으며 동등이상의 성능제품으로 시공됩니다.
- 인테리어 공사 등으로 인한 세대 내,외부 파손 및 훼손사항은 입주자 본인 책임으로 원상복구 하여야 합니다.
- 본 공동주택(아파트)의 단지내에 건립되는 공유시설물 및 대지는 공동으로 사용합니다.
- 골조와 이질벽체(경량벽체 또는 조적벽, 블록 등)의 접합부 처리 부분의 디테일이 시공상의 이유로 주택전시관과 상이하게 시공될 수 있습니다.

#### ▣ 설계관련 주요 고지사항

※ 다음과 같은 설계관련 주요사항을 숙지하기 바라며, 추후 미확인에 따른 이의를 제기할 수 없습니다.

##### 1. 일반사항

- 당해 사업에 사용된 사업주체의 브랜드 등은 변경될 수 없으며, 이에 대하여 이의를 제기할 수 없습니다.
- 단위세대 평면도 및 이미지 컷은 입주자의 이해를 돕기 위하여 임의로 가구 등을 시뮬레이션 한 것으로 계약시 포함여부를 필히 확인하시기 바라며, 단위세대 선택시 제외품목이나 기본품목, 공간분할 등에 대해 확인하시기 바랍니다.
- 각종 인쇄물 및 조감도, 모형 등은 개략적인 이해를 돕기 위한 것으로 분양 및 시공에 영향을 미치지 않으며, 구획선과 시설물의 규모는 측량결과 각종 평가상의 결과에 따라 시공 시 변경될 수 있습니다.
- 본 단지의 명칭, 동 표시, 외부색채와 외관, 옥탑디자인, 외부조명시설, 옹벽, 편의시설물, 안내시설물, 동출입구, 옥상/입면구조물(태양광패널)의 위치와 수량,외부난간 형태/높이 및 단지 조경 및 기타 「주택법」, 「건축법」 등에서 정하는 경미한 사항의 변경 등은 현장여건 및 인허가 관청과의 심의, 협의과정에서 향후 변경 될 수 있습니다.
- 동일 주택형의 경우라도 단지내 위치, 층수, 주변시설물 등에 의하여 세대 시야간섭, 일조량, 소음, 에너지소비량, 단열성능 등의 주거조건이 상이할 수 있으므로 주택전시관의 모형 및 기타 분양홍보물을 참고하시기 바랍니다.
- 모집공고시에 제시된 CG[컴퓨터그래픽], 세대VR, 조감도, 세대 평면도, 면적, 치수 등 각종 내용이나 설계관련 도서의 내용 중 불합리한 설계나 표현의 오류, 오기 및 성능개선과 품질을 제고하기 위해 본 공사 진행 중에 이루어지는 각종 사업계획변경승인 또는 설계의 변경에 대하여 사업주체의 결정에 따르며, 제반 권리를 사업주체에게 위탁합니다.



- 공동주택(아파트) 계약면적 외에 대하여 어떠한 권리도 주장할 수 없습니다.
- 단지 내 계획은 본 시공 시 현장 여건에 맞게 설계 변경될 수 있습니다.
- 단위세대 실별 가구(장롱, 불박이장 등) 또는 가전제품 설치시 필히 실측하여 설치하여야 합니다. (단위세대 실별가구의 실사이즈는 마감, 단열재두께의 차이 등으로 도면과 오차가 발생할 수 있음)
- 근린생활시설은 특성상 위치, 크기, 동선 등의 설계변경이 있을 수 있으며 입주자는 이에 이의를 제기할 수 없습니다.
- 본 공동주택 및 부대복리시설(아파트, 지하주차장 등)의 구조개선을 위해 관계법령의 허용범위 내에서 설계변경이 추진될 수 있으며 또한 현장 여건 및 구조, 성능, 상품개선 등을 위한 변경 사항이 발생할 수 있습니다.
- 계약 이후 입주자 개인 또는 임의단체를 구성하여 설계변경에 해당하는 내용(세대내외, 공용부분 시설물)을 요구할 수 없습니다.
- 주택전시관에는 소비자의 주택형에 대한 인식의 편의를 위하여 간략한 표기를 한 부분이 있으니 청약 및 계약시 주택형에 대한 혼동 방지에 특히 유의하시기 바랍니다.
- 공동주택(아파트)의 주거공용면적(계단실 코아) 및 기타 공용면적(부대복리시설, 기계실, 주차장 등)은 세대 전용면적에 따라 균등하게 계산 배분됩니다.
- 면적 계산상 소수점 4째 자리에서 버림 방식 차이로 연면적과 전체 계약면적과는 소수점 이하에서 약간에 오차가 생길 수 있으며 이 부분에 대해서 이의를 제기 할 수 없습니다.
- 단지의 동 배치 특성에 따라 이삿짐용 사다리차의 접근이 어려울 수 있으며 이삿짐 운반은 엘리베이터를 이용하도록 시공됩니다.
- 계약자(입주자)는 본 계약 외 발코니 확장부위에 개인적으로 시공·설치한 바닥단열 및 마감재, 샷시, 실외기실 루버 등의 제반하자에 대해서는 "시공자"에게 그 책임을 물을 수 없습니다.
- 개인적인 확장공사 또는 인테리어 공사 등으로 인한 세대 내·외부 파손 및 훼손사항은 본인 책임으로 원상복구 하여야 합니다.
- 세대당 주거전용면적과 주거공용면적 합, 계약면적 및 대지지분은 법령에 따른 공부절차, 즉 준공 시 확정 측량으로 인한 대지면적 증감이 있을 수 있음을 충분히 인지하며 이 경우 부대, 복리시설 면적 조정 등으로 처리할 수 있습니다.
- 단지조경(녹지) 등의 조성되는 형태 및 모양 등은 현장 실 시공 시 모형 및 홍보물, 조감도와 다르게 설치될 수 있습니다.
- 단지에 식재되는 나무의 종류 및 배치, 수량 등은 모형 및 분양홍보물과 다를 수 있습니다.
- 놀이시설물을 포함한 단지 내 시설물의 디자인과 배치, 수량 등은 모형 및 분양홍보물과 다를 수 있습니다.
- 일부 세대는 인접 건물에 의해 조망, 일조 등이 침해 될 수 있으니 청약예정자 및 계약예정자는 필히 현장을 방문하여 확인하시기 바랍니다.
- 마케팅을 위하여 제작 된 약도 및 지도는 소비자의 이해를 위한 제작물 이므로 청약예정자 및 계약예정자는 필히 현장 및 주택전시관을 방문하여 확인하시고 청약 및 계약을 하시기 바랍니다.
- 주택전시관 내 단지 및 세대 도면이 비치되어 있사오니 청약예정자 및 계약예정자는 주택전시관을 방문하여 확인하시고 청약 및 계약을 하시기 바랍니다.
- 단지의 소방관련 시스템 및 설비는 본공사 진행 시 소방법 기준에 따라 허가도서의 내용과 상이하게 시공 될 수 있으며, 이에 대한 일체의 이의를 제기 할 수 없습니다.
- CS센터는 준공시 입주관리를 위하여 일정기간 무상으로 활용되며, 활용기간 동안(사용기간 변경 가능)은 당 시설의 이용이 제한됩니다. CS센터는 판매시설 혹은 주민공동시설 일부 영역을 활용하여 계획됩니다.
- 주택법 시행규칙 제13조 5항에 의거 경미한 사항의 변경은 계약자의 동의가 있는 것으로 간주하며 사업주체가 경미한 사항의 변경 인허가를 진행할 수 있음을 확인합니다.
- 본 공사 시 세대 마감자재(위생기구 및 액세서리류)의 설치위치는 마감치수 및 사용자 편의를 고려하여 주택전시관에 설치되는 위치와 다르게 일부 변경될 수 있습니다.
- 지하주차장 환기를 위해 단지내에 환기탑이 설치되며, 일부 동의 경우 근접설치로 인한 소음, 분진 등이 발생할 수 있습니다.
- 지하주차장, 필로티 하부 등 외기에 노출되는 배관의 동파방지를 위한 열선이 설치될 수 있으며, 열선 사용에 따른 전기료는 공용요금으로 부과됩니다.
- 저수조, 전기실, 발전기실, 펌프실, 기계실등의 유지관리 비용 및 사용비용은 각 입주자들이 공동으로 부담하여야 합니다.
- 근린생활시설, 부대복리시설 상부 혹은 측면에는 냉난방용 실외기가 설치될 예정이며, 인접세대의 경우 이로 인한 미관 저해, 소음 및 미세한 진동 등의 영향에 의한 사생활 및 환경권이 침해당할 수 있습니다.
- 지반여건에 따른 아파트 동, 지하주차장의 지정 및 기초형식의 변경 또는 보강이 발생할 수 있습니다.
- 구조안정성 확보를 위한 단면 크기 및 철근배근 조정 등의 구조계획 변경이 발생할 수 있습니다.
- 본 공동주택 외부 및 저층부 옥상에 설치하는 주민공동시설 및 근린생활시설 용 실외기 설치 시 경관에 저해되지 않도록 차폐시설이 설치될 수 있으며, 태양광 패널이 101동 옥상 및 입면에 설치되오니 청약예정자 및 계약예정자는 주택전시관을 방문하여 확인하시고 청약 및 계약을 하시기 바랍니다.
- 경관 및 건축심의 등 각종 심의 결과 내용 이행 또는 심의내용 중의 상충이 발생하는 불합리한 사항에 대한 변경사항이 있을 수 있습니다..
- 이삿짐 운반시 엘리베이터를 이용해야 하며 이삿짐 사다리차를 이용할 경우 공개 공지 및 인도를 점용하여야 하는 관계로 어렵거나 불가할 수 있습니다.

- 조경시설물, 측면 로고설치 등으로 인하여 발생하는 유지, 보수, 관리에 관한 일체의 비용은 입주자가 부담해야 합니다.
- 근린생활시설 및 단지 내 지하주차장 계획은 동선, 기능, 성능개선을 위하여 면적증감 등 설계변경 될 수 있으며, 주민공동시설, 경비실, 문주, 지하주차장 진출입구 및 근린생활시설 등의 형태, 색상, 외관, 마감재 등은 변경될 수 있습니다.
- 각 동에 인접한 부분에 설치된 부대복리시설, 근린생활시설, 옥외시설물, 주차장 진출입구, 외부 엘리베이터 및 계단 등의 이용에 따른 소음 및 차량 불빛 등의 사생활권 침해가 발생할 수 있습니다.
- 각 동과 인접한 근린생활시설, 부대복리시설 측면이나 상부에는 냉난방용 실외기가 설치되며 이로 인한 소음, 진동, 조망권 침해 등으로 사생활에 영향을 받을 수 있습니다.
- 주요 구조체는 정밀구조계산에 따라 최적화 될 수 있으며, 이에 따라 내력벽은 비내력벽으로 변경될 수 있습니다.
- 치장석재/벽돌 및 필로티 마감은 비구조요소 내진설계에 따라 변경될 수 있습니다.
- 상가부 및 지상 저층부 주변으로 LED 조명이 설치될 수 있으며 이로 인하여 빛 반사로 인한 눈부심, 소음 등 피해가 있을 수 있습니다.
- 일부 동은 주변 건물 및 구조물, 기존 건물의 재건축 및 증축, 단지 내 인접동 및 같은 동 다른 라인에 의해 조망권의 침해가 발생할 수 있습니다.
- 각 동 지상층에는 부대복리시설 및 근린생활시설이 설치되어 저층부 세대의 경우, 실외기실 소음 및 진동, 매연발생 등의 생활권이 침해될 수 있으며, 발생시 이의 제기를 할 수 없습니다.
- 단지 내 우수조 및 정화조가 지하층에 설치되어 소음, 냄새, 진동에 의한 생활권 침해가 발생할 수 있습니다.
- 단지 내 설치된 세대창고에는 내부 및 외부조건으로 인하여 결로가 발생할 수 있으므로 물품보관에 유의하시기 바랍니다.
- 동파가 우려되는 일부 저층 및 고층부에는 동파방지를 위한 열선이 적용되며 이에 따른 전기료가 공용관리비에 포함하여 부과됩니다.
- 주동하부 전이구조는 실시설계시 정밀구조계산에 따라 일부 형태가 변경될 수 있습니다.
- 이 공고에 명시되지 않은 사항은 「주택공급에 관한 규칙」, 「건축법」등 관계법령에 따르며 관계법령과 상이할 경우 관계법령이 우선합니다.
- 당 사업지는 근린상업지역 내 공동주택, 근린생활시설이 계획되어 있는 주상복합 단지로서, 외부 공간의 경우 단지 공용시설로 이용될 수 있음을 인지하여야 합니다.

## 2. 단지배치

- 주변단지의 신축으로 인한 건축사항과 공동주택(아파트) 배치구조 및 동·호수별 위치에 따라 일조권, 조망권 등의 환경권 및 사생활 등이 침해될 수 있습니다.
- 단지외부의 도시계획도로의 레벨조정으로 도로 경사도 및 도로접속이 원활하게 이루어지도록 하면서 지반레벨(계획고)이 현장여건에 맞게 설계 변경될 수 있습니다.
- 대관 인·허가에 따라 단지내/외 도로(인도, 차도, 비상차량 동선 등), 주민공동시설(북카페 등) 등의 선형, 위치, 크기, 모양 등이 변경될 수 있음을 입주자는 이의 없이 동의하며, 입주자에게 변경사항에 대해 추후 통보할 수 있습니다.
- 단지외곽의 옹벽, 돌쌓기벽(조경석 쌓기 포함) 등의 위치 및 형태는 준공접수 인·허가 과정 또는 현장주변여건(도로현황, 레벨현황 등)에 따라 변경될 수 있습니다.
- 단위세대, 지하주차장, 주민공동시설, 부대복리시설, 조경공간 등은 실 시공 시 대관 인·허가과정이나, 현장여건에 따라 면적과 계획이 일부 변경될 수 있으며, 이에 따라 각 세대의 기타공용면적이 변경될 수 있습니다.
- 단지배치 특성상 단지 내외 도로(단지주변 도시계획도로 및 지하주차장 출입구 포함)와 단지 내 비상 차로 등에 인접한 저층부 세대에는 차량소음, 자동차 전조등, 전주 등에 의한 사생활권 등의 각종 환경권이 침해될 수 있습니다.
- 측량결과에 따라 대지주위 도로 폭, 단지 내 도로선형, 시설물의 위치, 조경(수목, 조경시설, 포장), 단지 레벨차에 따른 옹벽의 형태 및 위치 등이 변경될 수 있고, 이에 따른 설계변경이 될 수 있습니다.
- 단지 배치에 따른 동간거리로 인한 일조권 및 조망권, 사생활권 등의 환경권을 침해받을 수 있습니다.
- 각 동 주변에는 지하주차장 환기구 및 비상용 발전기등 시설 급배기구가 설치되어 소음 및 냄새, 진동, 연기, 바람이 발생 할 수 있습니다. 또한 이로 인한 사용상에 따른 민원을 제기할 수 없습니다.
- 단지는 단지외 도로와 단차가 일부 발생할 수 있습니다.
- 음식물 쓰레기 및 재활용 수거, 쓰레기는 단지 내 별도의 수거시설을 사용하며, 차량을 통한 수거 예정입니다.
- 단지 내부에 전력 및 통신 인입을 위한 시설물, 전력 및 통신맨홀 등이 설치될 수 있으며, 시설물 위치는 한국전력공사, 기간통신사업자(KT 등)와 협의에 따라 변경될 수 있습니다.
- 단지 내 보안등 및 CCTV 위치에 대해서 이의를 제기할 수 없으며, 본 공사 시 수량과 위치는 변경될 수 있습니다.
- 주거(아파트)와 비주거(근린생활시설)은 출입이 분리된 구조로 비주거 이용 시 지상1층을 통해 진입 가능하므로 청약 및 계약자는 반드시 이에 대하여 모델하우스 현장에서 모형도, 도면 등을

참고하여 확인하여야 하며, 미확인으로 인한 민원을 제기할 수 없습니다.

- 단지내 차량 출입구는 1개소로 공동주택 및 근린생활시설 차량 출입구가 분리되어 있지 않습니다.
- 단지내부 대지 단차가 발생되며, 단차가 발생하는 구간에는 계단 및 경사로가 설치되어 있습니다.
- 동 하부에 근린생활시설 및 주민공동시설이 위치하고 있어 소음 및 냄새 등에 의한 사생활 및 환경권이 침해 당할 수 있습니다.
- 자전거 보관소 위치 및 개소는 보행동선, 보관 편리성 등에 따라 현장 실시공시 각 동별로 위치가 삭제 또는 변경되거나 추가 될 수 있습니다.
- **근린생활시설, 주민공동시설 등 부대복리시설 상부에 옥상조경이 설치될 수 있으며, 조경계획은 옥상의 환경을 고려해 실시설계 및 시공시 확정됩니다. 해당 구간 조경구간으로 인하여 소음 및 프라이버시 침해가 발생할 수 있습니다.**
- 101동 지하5층에는 아파트, 근린생활시설의 전기실, 발전기실이 각각 위치하며 급기/배기를 위한 D.A(환기구)가 지상에 설치되어 인접세대에 소음, 냄새, 진동, 매연발생 등의 생활권이 침해될 수 있으며, 추후 이에 대한 문제를 제기할 수 없으므로 청약 전 반드시 확인 후 청약하시기 바랍니다.
- 101동 지하5층에는 아파트, 근린생활시설의 발전기실이 각각 위치하며 전기안전공사 년 1회 및 관리사무소의 비정기적 발전기의 시운전시 D.A를 통한 매연발생 및 소음, 진동 등 생활권이 침해될 수 있습니다.

### 3. 아파트 주동

- D/A(설비 환기구), 쓰레기분리보관소, 근린생활시설, 등의 설치로 인하여 일조권·조망권·환경권 소음·진동·냄새 등 사생활권이 영향을 받을 수 있습니다.
- 아파트 옥탑, 지붕, 입면에 의장용 구조물, 환기설비, 방송안테나, 피뢰침, 태양광패널, 태양광채광시스템, 야간 경관조명 등의 시설물이 설치될 수 있으며, 이로 인한 소음, 진동 등이 발생할 경우 「주택건설기준 등에 관한 규정」 제9조에 의거하여 소음기준이 적용되며 환경권과 조망 및 빛의 산란 등에 의한 사생활권이 침해될 수 있습니다.
- 아파트 엘리베이터의 운행속도는 120m/min의 엘리베이터가 설치되며, 운행시 인접세대에 진동 및 소음이 발생할 수 있습니다.
- 동파의 우려가 있는 저층, 고층의 일부 세대용 수도 계량기의 동파 방지용 열선 전원은 공용전기 요금에 부과됩니다.
- 스프링클러 설치 등으로 세대 내 부분적으로 천장높이 차이가 발생할 수 있으며, 세대별 골조상이 등으로 천장높이가 다를 수 있습니다.
- 외부색채, 입면(창호형태 등) 및 옥상구조물 등은 인허가 및 시공 시 변경 될 수 있습니다.
- 발코니 외벽은 발코니 확장 등으로 단열재 추가 설치시 구조체 및 인테리어, 가구 등이 다소 변경될 수 있으며, 이 경우 상호 차이에 대한 정산은 하지 않으며, 선홈통을 가리기 위한 벽체가 설치될 수 있습니다.
- 공용부 마감이 다소 매끄러운 타일 또는 바닥 화강석 물갈기 제품이 적용될 경우 미끄러짐에 주의해야 합니다.
- 공동주택(아파트)의 구조 및 성능 개선을 위하여 전용면적(공용면적제외)을 변경하지 아니하는 내부구조의 위치 또는 면적이 변경될 수 있습니다.
- 자전거 보관소 위치 및 개소는 보행동선, 보관 편리성 등에 따라 현장 실 시공 시 각 동 별로 위치가 삭제 또는 변경되거나 추가될 수 있습니다.
- 지하1층, 지상1,2,3층에 근린생활시설, 지상3층에 주민공동시설 등이 위치 하고 있어 소음 및 미세한 진동 등에 의한 사생활 및 환경권이 침해당할 수 있습니다.
- 엘리베이터 홀의 마감사양은 지하층, 1층, 2층, 3층, 4층(기준층)이상의 기준이 상이합니다.
- 주거동의 공용홀(승강기홀) 창호 규격은 변경될 수 있습니다.
- 옥상 난간턱 높이, 형태, 재질은 변경될 수 있으며, 단위세대 창호계획 및 공용부 창호 변경 등에 따라 입면 등이 다소 변경 될 수 있습니다.
- 아파트 최상층은 승강기 기계실, 전기 등의 설비 가동으로 인한 진동 및 소음이 발생할 수 있으며, 일부 동의 옥상에는 방송공동수신설비 및 웨더스테이션 안테나가 설치될 계획입니다.
- 아파트 옥상층 및 입면에 태양광패널이 설치될 계획이며 시공시 위치 및 수량은 변경 될 수 있습니다.
- 주동 저층부는 마감에 따른 입면 돌출에 차이가 있을 수 있습니다.
- 주동 측벽 석재 디자인은 공사시 입주자 동의없이 일부 변경 될 수 있습니다.
- 낙뢰로 인한 피해를 방지하기 위해 아파트 각 동 옥탑 지붕층에 피뢰설비가 설치되며, 일부동 일부층은 아파트 외벽에 측리용 피뢰침이 시공됩니다.
- 101동 지하1층에는 제연휀룸이 설치되어 소음 및 분진이 발생할 수 있습니다.
- 입면상 보이는 외관 특화부분(지하1~지상3층) 근린생활시설 및 부대복리시설 장식외피 등)은 공사 진행 중 일부 변경될 수 있습니다.
- 외창부 벽에 입면 디자인을 위한 돌출부가 있을 수 있으며, 일부 세대의 외벽 및 발코니, 지붕 등에 장식용 구조물 등이 설치될 수 있습니다.
- 아파트 저층부는 석재, 페인트 등 기타 자재로 마감되고, 주동 형태에 따라 각 자재의 적용비율은 각 동별로 상이할 수 있으며, 인.허가 및 현장 여건, 디자인 변경 등에 의해 조정될 수

있습니다.

- 외부 마감재 사양 및 디자인은 단지별로 상이할 수 있으며, 본 아파트의 마감재 사양 및 디자인에 대해 타사 및 당사의 타 단지를 비교하여 추가 설치 또는 교체 등의 요구를 할 수 없으므로 충분히 비교 검토 후 계약하시기 바랍니다.
- 아파트 최상층은 승강기 운전으로 인한 진동 및 소음이 발생할 수 있으며, 동의 옥상에는 TV안테나, 태양광패널, 피리침, 경관 조명이 설치될 계획입니다.
- 주동 1층 로비 방풍실 출입문은 마감을 고려하여 문 폭 및 높이가 변경 될 수 있습니다.
- 동출입구는 각 동호별로 천장 높이 및 마감재 등의 차이가 있을 수 있습니다.
- 101동 3층과 4층 사이는 피트로 계획되어 있어 장비 가동시 상부층과 하부층에 소음이 전달될 우려가 있으며, 난방의 효율이 떨어질 수 있습니다.
- 지상3층 상부 저층부 옥상에는 정화조 배기관이 설치될 예정입니다. 정화조 배기관 설치로 인해 인접세대는 소음, 진동, 냄새로 인한 피해를 입을 수 있습니다.
- 각 동 지하1층, 지상 1,2,3층에는 부대복리시설과 근린생활시설이 설치되며 이로 인한 미관 저해, 소음 및 미세한 진동 등의 영향에 의한 사생활 및 환경권이 침해당할 수 있습니다.
- 단지 내에 정화조용 환기팬이 설치되며 장비류 가동에 의한 소음 및 진동과 일부 냄새가 세대로 전달될 수 있습니다.
- 주동 계단실 내부에 채광 창호가 계획되어 있지 않으며, 엘리베이터 홀은 채광 창호가 협소하여 창 위치에 따라 부분적으로 채광이 제한됨을 사전에 인지하시기 바랍니다.

#### 4. 단위세대

- 주택전시관은 확장형으로 시공되었습니다. 기본형(비확장)세대 선택시 제외품목이나 기본품목 등을 확인하시기 바라며, 창호 및 부속 철물류, 가구(시스템가구 포함) 및 가전류, 벽체 및 바닥재, 샤워부스, 발코니 난간대 등 마감재의 색상, 디자인, 재질 등은 실제 시공시 협력업체 계약에 따라 각 협력사가 보유하고 있는 디자인, 재질 등으로 주택전시관과 다소 상이하게 시공될 수 있으며 동등 이상의 성능제품으로 시공됩니다.
- 본인 동호수 지정시 동일평형이라 하더라도 주택전시관과 달리 평면이 좌우대칭이 될 수 있으니 청약전 반드시 확인 바랍니다.
- 거실 및 침실 등의 천장고는 2.3M이며 본 공사시 세대내 천장높이는 시공여건에 따라 일부 변경될 수 있습니다.
- 본 공사시 주택형별 각 실에 설치되는 조명기구, 스위치, 콘센트, 환기디퓨저, 온도조절기 등의 위치와 사양, 설치개소는 건축허가도서 및 주택전시관과 상이할 수 있습니다.
- 주택전시관에는 기본으로 설치되는 마감재 이외 별도의 전시품이 설치되어 있으므로 해당 전시품이 분양가에 포함된 품목인지 여부를 반드시 확인하시기 바랍니다.
- 각종 분양 홍보물에 사용된 평면도는 입주자의 이해를 돕기 위하여 제작된 것으로 실제 시공 시 현장여건 등에 따라 다소 상이할 수 있습니다.
- 아파트의 현장 여건 및 구조, 성능, 상품개선 등을 위하여 조명기구, 전기 분전함 및 통신 단자함, 월패드, 콘센트 및 스위치, 소방시설, 디퓨저, 바닥배수구 및 배선기구류 등의 위치와 사양 및 수량은 변경사항이 발생할 수 있습니다.
- 실 시공시 세대내 화장실의 천장높이는 바닥타일의 마감구배와 천장내 설비배관 설치 등에 의하여 도면상의 치수와 달리 일부 오차가 발생할 수 있습니다.
- 발코니/욕실/현관/다용도실 등 단차부위 시공오차가 있을 수 있으며, 욕실의 단차는 침실내부로 물넘침을 방지하기 위하여 계획된 것으로 신발 걸림과 무관합니다.
- 실 시공시 공동주택(아파트)의 서비스면적에 약간의 차이가 있을 수 있습니다. (면적 증감 시 분양가에 영향을 미치지 않음)
- 발코니 확장시 외부창호는 이중창호[PL창]가 설치되며, 창호사양(유리종류, 하드웨어, 창틀, 크기, 열림방향 등)은 변경될 수 있으며, 동등이상 제품이 설치 될 수 있습니다. 단, 비확장시 외부골조에는 창호가 설치되지 않으며, 실외기실은 그릴창으로 설치됩니다.
- 외부창호가 설치되지 않는 비확장 세대는 주방과 면한 발코니 및 침실1과 면한 발코니에 수전 및 배수구가 설치됩니다.
- 단위세대는 확장형을 고려한 설계로 비확장형을 선택 시 일부 실의 사용이 제한될 수 있습니다.
- 발코니 비확장 세대의 경우 세대분전반내 차단기 수량이 감소하며, 등기구의 수량, 램프 및 배선기구의 개수가 확장형에 비해 줄어들거나 크기가 축소될 수 있으며, 사양(램프의 종류 및 개수 등)이 상이할 수 있습니다.
- 발코니 비확장시 각 세대의 발코니에 선홍통 또는 배수구 등이 설치될 수 있으며, 발코니 확장세대는 인접 발코니 비확장 세대의 발코니 사용 또는 우수로 인해 소음이 발생할 수 있고 천장구간 배관으로 마감면이 달라질 수 있습니다. (발코니 확장세대는 미확장 발코니에 선홍통 또는 배수구 등이 설치됨)
- 세대의 천장 부위에 추가 단열공사로 인해 우물천장 깊이, 등박스의 크기, 시스템에어컨(웍선 선택 시), 스프링클러 헤드, 원형 디퓨저 등 천장부분이 변경(위치 및 깊이 등)될 수 있습니다.
- 경량벽체는 시장 수급 상황 등에 따라 조적 벽체 등으로 변경될 수 있으며, 이에 대해 이의를 제기할 수 없습니다.
- 세대 발코니는 동절기 관리소홀로 인한 수도 및 기타 물이 들어 있는 배관 동파 등의 문제가 발생할 수 있으므로 주의하시기 바랍니다.
- 발코니 확장 범위 및 확장에 따른 발코니 외부창호 설치 기준은 주택전시관을 참조하시기 바랍니다.

- 단위세대 내 환기시스템은 본 공사 시 설치위치에 따라 장비 및 배관 등이 노출될 수 있습니다.
- 에어컨 사용 시 원활한 에어컨 동작을 위해 실외기실에 있는 그릴창 및 방충망을 열고 사용하시기 바랍니다.
- 외기와 실내간 온도차가 클 때 가습기사용, 장시간 음식물조리, 실내 빨래 건조대사용 등으로 충분히 환기시키지 않을 경우 결로가 발생할 수 있습니다.
- 세대내부 전기, 설비공사상 일부 노출배관의 시공이 불가피할 경우 실사용 면적에 영향을 줄 수 있습니다.
- 세대내 창호 및 문의 형태 및 위치, 방향은 실제 시공시 일부 변경될 수 있습니다.
- 인허가 과정 및 본 공사 과정 중 사용성 개선을 위해 주방가구 및 수납공간이 일부 변경될 수 있습니다.
- 마감자재 내용은 평형별, 타입별 등에 따라 약간의 차이가 있으니 주택전시관을 참조하시기 바랍니다.
- 스프링클러 설치 등으로 세대 내 부분적으로 천장높이 차이가 발생할 수 있으며, 세대별 골조상이 등으로 천장높이가 다를 수 있습니다.
- 설계 및 시공상의 이유로 세대의 모든 난간대 형태 및 재질은 변경 될 수 있으며, 이에 이의를 제기할 수 없습니다.
- 추후 현장상황에 따라서 단위세대 커텐박스 위치는 타입별로 상이하게 설치될 수 있습니다.
- 본 공사시 세대 마감자재(렌지후드, 위생도기, 수전, 액세서리, 조명기구, 배선기구 류)의 설치 위치는 마감치수 및 사용자 편의를 고려하여 주택전시관에 설치되는 위치와 다르게 일부 변경될 수 있으며, 동등이상의 제품으로 설치될 수 있습니다.
- 홈네트워크 기기의 전화 통화 기능은 KT 일반전화만 사용 가능하며, 인터넷 전화는 사용할 수 없습니다.
- 주방상부장 뒤편 또는 측면으로 가스배관이 설치되므로 가스배관이 지나가는 상부장은 깊이가 다를 수 있습니다.
- 입주자가 사용 또는 희망하는 가전제품(김치냉장고, 냉장고, 세탁기, 건조기, 에어컨 등) 및 가구가 용량/규격에 따라 세대 내 설치가 불가할 수 있으니 청약 및 계약 전 반드시 확인하시기 바라며, 이에 대한 이의를 제기할 수 없습니다.
- 발코니 일부 부위에 설치되는 각종 설비배관은 노출배관(천장·벽)으로 미관에 지장을 초래할 수 있으며, 소음이 발생할 수 있습니다.
- 에어컨 설치시 실외기 설치 위치는 실외기실에 계획되어 있으며 실외기실 출입문과 공간을 감안하여 에어컨 성능에 지장이 없도록 입주자가 설치하여야 합니다.
- 세대 환기장비 사양이 변경 될 수 있으며, 환기장비 설치등으로 인하여 소음발생 및 발코니 천장높이 및 문 사이즈가 변경될 수 있습니다.
- 건축허가 도면의 각 세대 주방 창호 크기는 창호 프레임 끝단 간 거리를 의미하는 것으로서 세대 내측에서 창호 프레임 일부가 마감재로 덮혀져 시공되므로 세대 내부에서는 창호크기가 실제 크기보다 작아 보일 수 있습니다.
- 하향식 피난구는 모든 세대의 실외기실 바닥에 설치되며, 상부 세대의 사다리가 내려오는 공간 및 대피를 위한 동선에 물건을 적치하는 등의 피난에 지장을 주는 행위를 해서는 안됩니다. 아울러 위반 시 제반 소방관계 법령에 따라 처벌받을 수 있습니다.
- 타입별로 세대분전함, 통신단자함, 월패드의 설치 위치 기준이 상이할 수 있습니다. 건립세대에 설치된 위치를 반드시 확인하시고 참고하시어 계약을 진행해주시기 바랍니다.
- 스위치, 콘센트, 월패드류의 제품은 기능과 미관 향상을 위해 색상, 디자인, 버튼 구성 등이 변경될 수 있습니다.
- 거실, 주방, 침실의 콘센트 중 일부는 대기전력자동차단 콘센트로 설치됩니다.
- 주방 가구 부착형 콘센트의 수량 및 사양과 디자인은 변경될 수 있습니다.
- 공기질 센서의 위치와 디자인은 본 공사 시 변경될 수 있습니다.
- 주택전시관, 팸플릿에 적용된 마감 자재의 제품 디자인(색상, 무늬, 재질 등)은 공사 진행 중 불가피한 사유(특허 및 의장등록 또는 자재의 품질, 품귀, 제조사의 부도 등)로 동등 이상의 성능을 가진 유사 디자인의 타 제품으로 대체 시공 될 수 있으며, 이로 인해 디자인(색상, 무늬, 재질 등)이 다소 상이할 수 있습니다.
- 주택전시관, 팸플릿, 모형 등 각종 홍보물에는 분양가 포함 품목과 미포함 품목이 혼합되어 표현될 수 있으니 계약 전 반드시 확인하시기 바랍니다.
- 동일한 평면이라도 위치에 따라 입면색채가 상이하니 계약 전 필히 해당 세대 입면을 확인하시기 바랍니다.
- 입주 후 세대 내 환기가 부족할 경우 내/외부의 온도 차이 및 습기로 인하여 결로가 발생할 수 있으므로 입주자는 결로에 의한 곰팡이 발생 등 2차 피해가 발생하지 않도록 주기적으로 환기를 시켜야 합니다. (단열공사 외 환기 불량, 사용상 부주의 등으로 인하여 발생하는 결로에 대해서 당사의 책임이 없음)
- 실외기실에 설치되는 그릴창의 크기, 재질, 색상, 손잡이, 개폐방식 등은 본 공사 시 변경될 수 있습니다.
- 세대 내부 일부 벽체는 경량벽체 또는 단열재 설치 등으로 입주 후 중량물의 거치 시 낙하의 우려가 있으므로 필히 벽체 구조를 확인하고 견고한 방법으로 고정하시기 바라며 특히 벽걸이 TV 설치 시 전문 업체를 통해 시공하시기 바랍니다.
- 세대 내 목재문, 가구 및 디자인 월 등의 인테리어 시트는 자재 특성상 색감 및 문양이 다소 상이할 수 있으며, 시공상 불가피하게 타카핀 자국이 노출될 수 있습니다.

- 침실 및 욕실 도어 프레임의 사이즈, 재질, 단차, 형태는 변경될 수 있습니다.
- 인조대리석, 타일, 주방벽 랙패널, 욕실벽 랙패널, 거실 디자인 월, 복도 패널 등의 마감재는 나누기 및 상세가 변경될 수 있습니다.
- 하향식 피난구의 규격 및 사양, 위치, 열림(개폐) 방향 등이 변경될 수 있습니다.
- 주방 창 프레임의 규격이나 소재가 변경될 수 있습니다.
- 주방가구(추가선택품목 포함) 및 일반가구(추가선택품목 포함)는 단위세대 평면계획에 따라 타입별로 설치 위치와 디자인 및 내부 수납기능이 상이하며, 주방가구 싱크대 하부장 내부 및 렌지후드 상부장에는 각종 장비로 인하여 공간이 줄어들 수 있습니다.
- 주방 상판 및 벽체마감재의 이음 부분이 노출되며, 이음 부분의 위치가 변경될 수 있습니다.
- 현관, 욕실, 발코니의 바닥타일 패턴은 주택전시관과 다르게 시공될 수 있으며, 자재의 컬러나 무늬가 일부 조정될 수 있습니다. 아울러 하자처리에 대한 보수 등 해당 자재 교체시 기존 시공 마감재와 색상 및 패턴이 상이할 수 있습니다.
- 천장 상부 몰딩의 규격 및 형태, 재질이 변경 될 수 있습니다.
- 세대 내 조명기구, 홈네트워크 및 배선기구류, 통신단자함 및 전기분전함 등의 설치 위치 및 수량과 디자인은 본 공사 시 일부 변경될 수 있습니다.
- 욕실장 내부 수납 칫수 및 인조대리석 선반의 마감 디테일(칫수, 색상 등)이 변경될 수 있습니다.
- 단위세대 천장 높이는 설비, 전기 등의 배관, 배선 공사 시 기능상의 이유로 높이 일부가 조정될 수 있습니다.
- 세대 내 에어컨 배관을 위해 거실에 스탠드형 일반 에어컨용 냉매배관, 안방, 침실1, 침실2에 벽부형 일반 에어컨용 냉매배관이 설치되며 제품사양 및 위치는 변경될 수 있습니다.(단, 시스템에어컨 옵션 선택 시 냉매배관 및 콘센트 미설치)
- 하부세대로 피난을 위한 하향식 피난구가 실외기실에 설치될 예정이며, 이로 인한 소음발생 및 사생활 침해 피해에 대해서는 이의를 제기할 수 없습니다. (화재시 피난을 위해서만 사용하여야 하며, 관리사무소, 해당세대, 하부1개 층 세대는 개폐시 알림경보가 울리게 됨)
- 추가선택품목(가구, 가전, 마감 등)은 계약전 반드시 확인하여야 하며, 옵션 및 평면 선택시 전기, 배선기구 위치가 다소 상이할 수 있습니다.
- 벽패널 및 마감에 의한 줄눈나누기, 건축 마감 등을 고려하여 월패드, 통합단자함, 스위치, 콘센트, 온도조절기 등의 위치가 변경될 수 있습니다.
- 보일러실 연도배관으로 보일러실 창호형태는 변경될 수 있으며, 보일러 및 배관 유지보수 시 세탁기, 건조기와 간섭이 발생할 수 있습니다.
- 본 공사시 전기분전함, 통신단자함은 침실 내부에 매입설치(커버노출)되며 침실, 거실, 복도 벽두께가 변경될 수 있고 가구 배치에 제약이 발생할 수 있습니다.
- 세대 내 현관 인근에 일괄소등 스위치가 설치되며, 일괄소등 스위치의 성능개선을 위해 구성 및 디자인의 일부가 변경될 수 있습니다.
- 기본 제공되는 계약용량 및 본전설비 외에 계약자에 의해 증설되는 전기용량 배관 및 배선 등은 직접 공사해야 합니다.
- 비화장 발코니 및 실외기실 상부에는 슬라브나 천정내부에 전기, 설비 시설물이 있으므로 타공 시 파손을 일으킬 수 있습니다.
- 추후 입주자가 개별적으로 다용도실 빨래건조대, 거실 벽걸이 TV등의 설치 시 매립배관 위치를 시공자가 관리소 보관중인 준공도면을 확인하고 시공하여야 하며, 시공 부주의로 인한 배관파손 책임은 입주자에게 있습니다.
- 세대 내 벽체에는 세대분전반, 통신단자함, 배선기구 등의 배관이 설치되어 있으므로(보통 수직 형성) 못질 또는 브라켓 고정 등 벽체 파손을 지양해야 하며, 벽체 및 배관 파손시 이에 대한 민원을 제기할 수 없습니다.
- 불박이장(추가선택품목)의 위치를 옮길 경우 바닥에 인출된 전선관이 노출되므로 위치 이동 및 철거 시 고려해야 합니다.
- 본 공사시 욕실 및 다용도실 천장에 배관 및 장비 점검을 위한 점검구가 설치됩니다.
- 본 공사시 욕실장, 세면기 하부장 등이 동등이상의 제품으로 설치될 수 있으며, 디자인이 다소 변경될 수 있습니다
- 세대 내 설치되는 인테리어 마감재, 디자인 및 다양한 두께로 인해 안목치수가 도면과 다를 수 있습니다.
- 선택형 추가선택품목의 경우 최초 계약자의 선택에 의해 결정되어 시공이 되며, 이후에는 배선, 배관 등 관련 설비공사에 따라 선택변경이 불가합니다.
- 본 공사시 세대내 다용도실, 욕실(샤워부스 포함), 현관, 실외기실 등의 단차는 주택전시관과 상이할 수 있습니다.
- 본 공사시 적용될 현관 디딤석은 엔지니어드스톤의 특성상 무늬, 색깔 등이 주택전시관과 다소 상이할 수 있으며 본공사시 시공 편의성을 위해 분절 시공됩니다.
- 본 공사시 적용될 세대내 입상관, 디퓨저, 수전, 배수구, 스위치, 콘센트의 위치 등은 주택전시관과 상이할 수 있으며, 적용모델은 동급이상으로 변경될 수 있습니다.
- 주택전시관내 설치된 천장형 시스템 에어컨의 경우 추가선택품목(옵션)으로 제공되며 냉방전용제품으로 난방운전이 불가하고, 운전소음이 발생할 수 있습니다.(주택전시관의 경우 자체 난방을 위해 냉난방 겸용 제품 설치)



- 또한 본 공사시 설치위치, 사양 및 디자인, 브랜드는 변경될 수 있습니다.
- 본 공사시 세대내 등기구 위치 및 사양, 디자인은 주택전시관과 상이할 수 있으며, 등급이상으로 변경될 수 있습니다.
- 주택전시관내 설치된 세대 화재감지기 및 스프링클러의 위치는 본공사와는 무관하며, 법적 설치기준에 의거 위치 및 개소가 변경됩니다.
- 본 공사시 세대내 적용될 가전기기(추가선택품목)의 모델사양은 제조사의 사정에 의해 등급이상으로 변경될 수 있습니다.
- 본 공사시 적용될 세대창호(외부창호 및 목창호, 실외기실 및 다용도실 도어 등)의 사양 및 손잡이 디자인은 변경될 수 있습니다.
- 본 공사시 적용될 시스템가구(추가선택품목 포함)의 제조사, 디자인, 시공디테일, 설치위치는 변경될 수 있습니다.
- 본 공사시 세대 목창호에 설치된 하드웨어(손잡이, 경첩, 손끼임 방지장치 등)는 협력업체 계약에 따라 각 협력사가 보유하고 있는 디자인, 재질, 색상 등으로 주택전시관과 다소 상이하게 시공될 수 있습니다.
- 본 공사시 가스배관 및 가스계량기, 분전함, 월패드, 세대 통신단자함 등의 위치는 주택전시관과 상이할 수 있습니다.
- 본 공사시 거실 및 침실등에 설치되는 커텐박스의 위치 및 사이즈가 변경될 수 있습니다.
- 실외기실의 벽부형 조명기구는 하향식 피난구 열림(개폐) 방향에 따라 위치가 변경될 수 있습니다.
- 본 공사시 욕실장 후면은 별도의 락패널 마감이 없습니다.
- 본 공사시 욕조 하부에는 마감재가 적용되지 않습니다.
- 주택전시관내 설치된 빌트인 가전(오브제 냉장고/오브제 김치냉장고/하이브리드 쿡탑/인덕션/빌트인 식기세척기/위시타워 세탁기 건조기 등)은 추가선택품목(옵션)으로 제공되며, 본 공사시 동등이상의 제품으로 사양 및 디자인이 변경될 수 있습니다.
- 본 공사시 가구류(신발장, 주방가구, 욕실가구 등)의 설치로 인하여 노출되지 않는 부위의 후면, 천장, 측면, 바닥면은 최종 마감재가 시공되지 않습니다.
- 세대내 세탁기 및 건조기, 의류관리기 등 설치 공간은 해당 가전기구 사양에 따라 설치가 어려울 수 있습니다.
- 주택전시관내 모든 사양 및 치수는 확장형 기준으로 설치되었습니다.
- 주택전시관내 전시된 단위세대의 안목치수(POP포함)와 본공사시 단위세대의 안목치수는 시공오차 범위내에서 상이할 수 있으므로, 개별 붙박이장 설치시 반드시 실측치수를 적용하시기 바랍니다.
- 고객님이 소유하신 냉장고, 김치냉장고, 세탁기, 건조기, 기타 소형가전 등 가전사양 및 크기에 따라 설치가 어려울 수 있으니 반드시 주택전시관에서 설치가능 여부를 확인하시기 바랍니다.
- 홈페이지, 카다로그 및 각종인쇄물, 주택전시관 등에 적용된 마감자재는 유사색상 및 무늬를 지닌 동등이상의 성능을 가진 타제품으로 대체 시공될 수 있으며 의장이 등록되어 있는 경우에는 모양이나 색상이 변경될 수 있습니다.
- 홈페이지, 카다로그 및 각종인쇄물, 주택전시관 등에 적용된 마감재 수준 이상으로의 변경요구는 불가하므로 마감재 수준을 자세히 확인하신 후 신청 및 계약체결 하시기 바랍니다.
- 거실 및 주방, 침실에 시공되는 마루자재는 스팀청소기 및 물걸레 등 습기를 이용한 청소시 고유한 특성상 장시간 수분 노출 시 변형, 비틀림 등 우려가 있습니다.
- 인조대리석(욕실선반, 바닥 재료분리대), 엔지니어드스톤류(싱크대상판 및 현관디딤판)는 무늬와 색상이 동일하지 않으며, 스크래치가 발생할 수 있습니다. 아울러 하자처리에 대한 보수 등 해당 자재 교체시 기존 시공 마감재와 색상 및 패턴이 상이할 수 있습니다
- 최하층 세대 및 최상층 세대와 기타층 세대간 천장속 공간이 상이할 수 있으며, 마감자재 내용은 형별, 타입별 등에 따라 차이가 있을 수 있습니다.
- 발코니 바닥턱은 사용편의성, 바닥드레인 설치위치 변경 등에 의해 본 공사 시 일부 조정될 수 있습니다.
- 비확장형 세대의 경우 등기구의 수량 및 소비전력이 확장형에 비해 줄어들거나 크기가 축소될 수 있으며, 사양이 상이할 수 있습니다.
- 인허가 과정 및 실제 시공시 사용성 개선을 위하여 주방가구 및 수납공간의 계획이 일부 변경될 수 있습니다.
- 일부 유니트에는 공용설비 점검을 위한 점검구가 설치될 수 있습니다.
- 거실 우물천장의 깊이와 크기는 본 공사시 각종 설비배관 및 덕트, 등기구 설치 등으로 인해 일부 조정될 수 있습니다.
- 세대온수분배기, 급수급탕분배기 등이 세대 주방가구 싱크볼 하부, 다용도실 등에 노출되어 설치됩니다.
- 공장생산 자재(타일, 각종 패널류 등)의 경우 자재 자체의 품질상 하자의 판단은 KS 기준에 의합니다.
- 목창호, 가구 등에 설치되는 문선은 서로 상이할 수 있으며, 기능 및 미관을 고려하여 일부 디자인 및 사양이 변경될 수 있습니다.
- 본 공사시 현관팬트리, 다용도실, 실외기실, 발코니 등 도장으로 마감되는 부위의 벽체하부에 오염방지 도장이 시공되며, 도장색상은 변경될 수 있습니다.
- 본 공사시 세대 침실 목창호 문선에 도배홈이 설치되며(일부 미설치 부위 제외), 미관 및 시공상의 이유로 디자인이 변경될 수 있습니다.

- 본 공사시 발코니, 욕실, 현관(현관 팬트리), 실외기실, 다용도실 바닥의 타일은 줄눈색상 및 패턴(나누기)이 변경될 수 있습니다.
- 해당타입 단위세대내 거실 디자인월 및 복도패널 마감부위의 경우 본 공사시 나누기 및 상세가 다소 변경될 수 있습니다.
- 현관 신발장, 주방가구 등 수납공간의 크기와 마감자재는 주택형별로 상이하므로 이를 반드시 확인하시고, 추후 이에 따른 이의를 제기할 수 없습니다.
- 바닥에 사용되는 마루자재는 주택전시관 및 각종 인쇄물에 표기된 색상 및 무늬와는 실제 또는 제품간 서로 상이할 수 있습니다.
- 세대내 드레인이 설치되는 다용도실, 실외기실, 욕실 바닥은 본 공사시 구배시공으로 인하여 주택전시관과 높이가 다소 차이가 있을 수 있습니다.
- 욕실 문턱높이는 물넘침을 방지하기 위함이며, 욕실화의 높이와 상관없습니다.(문 개폐시 걸릴 수 있음)
- 욕실 천장재의 점검구 위치 및 크기, 개소는 본 공사시 변경될 수 있습니다.
- 욕실2(부부욕실)에 설치되는 샤워부스는 접합유리로 시공되며, 본 공사시 협력업체 계약관계에 따라 디자인 및 디테일이 변경될 수 있습니다.
- 단위세대 욕실도어 하부에 설치되는 인조대리석 도어셀은 본 공사시 동등이상의 제품으로 변경될 수 있습니다.
- 거실 아트월 부위는 디자인월 마감으로 줄눈채움 시공되지 않으며, 벽걸이 TV설치시 별도의 보강이 필요하고 하부에 배선이 노출됩니다.
- 세대 내외부 창호와 문의 형태 및 위치는 주택전시관 및 분양 안내책자 기준으로 시공되나 본 공사시 업체, 규격 및 사양, 열림(개폐) 방향 등이 변경될 수 있으며 협력업체 계약 및 외부입면 계획에 따라 디자인, 프레임 사이즈, 분할, 유리 사양, 핸들, 외장재, 색상 등이 일부 변경될 수 있습니다.
- 세대 현관 방화문은 본공사시 방화성능향상 및 협력업체 계약에 따라 디자인 및 색상이 다소 변경될 수 있습니다.
- 본 공사시 목창호 문틀 및 가구등에 타커핀 자국이 보일 수 있으며, 이는 하자가 아닙니다.
- 저층부 외벽 마감재의 종류에 따라 저층부 세대 일부 창호폭이 줄어들거나 창호가 이동될 수 있습니다.
- 주택전시관 세대내 주방가구는 확장형으로 설치되었으며, 기본형은 주방가구 배치가 변경되고, 설치 수납가구가 다소 차이가 있습니다.
- 주택전시관 세대내 다용도실에 전시된 건조기는 전기식 건조기 설치사례로 시공 미포함 항목이며, 가스식 건조기는 설치가 불가능합니다.
- 세대 내외부 창호에 설치되는 유리는 동등이상의 제품으로 변경될 수 있습니다.(주택전시관에 설치된 외부창호 유리는 주택전시관용임)
- 주방가구 상판의 인조대리석 마감은 마감재 특성상 이음 부분이 노출되거나 상세가 변경될 수 있으며, 이음 부분의 위치가 주택전시관과 다르게 변경될 수 있습니다.
- 발코니 확장시 설치되는 외부창호 외부면은 1면 착색프레임이 설치되고 내부면은 별도의 마감이 없으며, 본 공사시 주택전시관에 설치된 마감과 다소 색상이 상이할 수 있습니다.
- 본 공사시 외부창호의 크기는 설계변경 등의 절차를 통해 주택전시관 또는 각종 홍보물상의 사진 및 이미지와 다르게 시공될 수 있으며, 이로 인해 발코니 난간높이, 입면의 형태, 친환경주택 성능수준 등 분양시와 다소 차이가 있을 수 있습니다.
- 전후면 발코니 및 콘크리트 난간 높이는 동 위치 및 층수에 따라 차이가 있을 수 있으므로 사전에 반드시 확인하시기 바라며, 실제 시공시 다소 변경될 수 있습니다.
- 발코니에 설치되는 난간과 발코니 외부창호의 설치유무, 형태 및 사양은 동별, 층별로 차이가 있을 수 있으며, 기능 및 미관 개선을 위하여 형태 및 재질이 실시공시 변경될 수 있습니다.
- 수전이 설치되지 않는 발코니는 배수설비가 설치되지 않으며, 물을 사용할 수 없습니다.
- 아파트 발코니는 관계법령이 허용되는 기준 내에서 확장할 수 있으며 확장비용은 분양가와 별도로 계약을 체결하여야 하고, 계약체결 이후라도 관계법령 해석상의 차이 등의 사유로 발코니 확장공사가 일부 변경될 수 있습니다.
- 냉방기기(에어컨) 실외기는 세대 내 실외기실에 설치하여야 하며 이에 따라 가동시 인접한 실에 소음이 발생할 수 있습니다.
- 비화장 발코니, 실외기실은 준 외부공간으로서 난방시공 및 단열재가 설치되지 않아 내외부 온도차로 인한 결로 및 결빙 등에 의한 마감손상이 발생할 수 있으며 보관된 물품이 훼손될 수 있습니다.
- 각 세대의 발코니에는 필요시 선홍통 및 드레인 등의 위치, 개소는 추가되거나 변경될 수 있으며, 발코니 확장시, 선홍통 배수관을 가리기 위한 벽체가 일부 돌출되어 미관상 저해요소가 될 수 있습니다.
- 에어컨 실외기실에 설치되는 도어는 사용상 간섭을 줄이기 위해 개폐방향이 변경될 수 있으며, 실제 시공시 협력업체 계약에 따라 디자인이 변경될 수 있습니다.
- 본 공사시 발코니 난간대의 형태, 나누기, 고정방식, 색상, 프레임 두께 및 재질 디테일, 디자인이 다소 변경될 수 있습니다.
- 당 사업지는 별도의 대피공간이 없이, 실외기실에 에어컨실외기 공간과 하향식 피난구가 함께 설치 됩니다.
- 하향식 피난구는 짝수층과 홀수층 위치가 교차되어 설치되며, 본 공사시 하향식 피난구 및 사다리의 제조사, 규격 및 사양, 위치, 열림(개폐)방향이 변경될 수 있습니다.
- 실외기실 천장에 설치되는 환기장비는 하향식 피난구의 위치에 따라 세대별로 설치위치가 상이하며, 본 공사시 덕트가 노출되어 시공됩니다.
- 본 공사시 실외기실 바닥 및 천장 높이가 주택전시관과 다르게 변경될 수 있습니다.

- 본 공사시 다용도실에 가스계량기 및 가스배관이 노출되어 설치되며, 설치위치가 주택전시관과 다르게 변경될 수 있습니다.
- 본 공사시 다용도실 천장에 설비배관 및 렌지후드용 팬점검을 위한 점검구가 설치됩니다. 설치위치는 주택전시관에서 확인하시기 바라며, 본 공사시 점검구의 크기 및 위치, 마감자재 사양이 다소 변경될 수 있습니다.
- 본 공사시 다용도실 도어는 동등이상의 제품으로 변경될 수 있습니다. 아울러 도어 개폐시 신발 걸림이 있을 수 있습니다.
- 천장형 시스템 에어컨 옵션선택시 실외기실에 에어컨 냉매배관이 노출되어 시공됩니다.
- 에어컨 실외기실내 입상배관 및 배수구 등의 설치위치는 변경될 수 있습니다.
- 본 공사시 에어컨 실외기실내 환기장비, 환기조절기, 조명기구, 스위치 등의 위치와 사양은 건축허가도서 및 주택전시관과 상이할 수 있습니다.
- 발코니 확장시 확장 부분의 외부창호는 PVC재질로 설치되며, 회사의 도산 및 제품 단종 등의 사유로 창호사양(제조사, 브랜드 및 창틀, 하드웨어, 손잡이, 유리/개폐방향 등)이 변경될 수 있습니다.
- 세대내 모든 목창호(욕실 포함)의 하드웨어(경첩, 손잡이 등)는 본 공사시 협력업체 계약에 따라 주택전시관과 다르게 동등이상의 제품으로 설치될 수 있으며, 디자인이 다소 변경될 수 있습니다. 아울러 손끼임 방지 장치가 설치될 예정이며, 창호 상세가 변경될 수 있습니다.
- 각 주택형 욕실에 설치된 점검구는 본 공사시 크기 및 위치, 설치개소가 다소 변경될 수 있습니다.
- 주택전시관에 표기한 주방 가스배관 설치위치는 다소 변동될 수 있으며, 가스배관이 설치되는 주방 상부장의 깊이는 변경될 수 있습니다.
- 발코니 부위에 설치되는 각종 설비배관 및 기계환기설비는 노출배관(천장, 벽)으로 미관에 지장을 초래할 수 있으며, 소음이 발생할 수 있습니다. 아울러 하부 바닥배관으로 인한 턱 및 바닥구배에 의한 단차가 형성될 수 있습니다.
- 주택전시관 내에 설치된 조명은 매립등을 제외한 대부분의 노출등은 연출을 위한 조명으로 본 공사에 적용되지 않는 품목입니다.
- 주방가구 개수대 하부에 설치되는 온수분배기는 본공사시 위치가 다소 변경될 수 있으며, 온수분배기 설치로 인해 해당부분 주방가구 깊이가 조정될 수 있습니다.
- 주택전시관 세대내 거실 및 침실, 욕실 등에 설치된 환기 디퓨저는 본 공사시 위치와 개소가 다소 변동될 수 있습니다.
- 주방 렌지후드 상부장에 자동식 소화기가 설치됩니다. 아울러 자동식 소화기 조작부가 설치되는 상부장은 깊이가 조정될 수 있습니다.
- 본 공사시 세대 욕조는 디자인이 변경될 수 있으며, 동등이상의 제품으로 설치될 수 있습니다.
- 주택형별 현관 부위에 설치된 일괄소등 스위치의 성능개선을 위해 구성 및 디자인의 일부가 본 공사시 변경될 수 있습니다.
- 본 공사시 주택형별 각 실에 설치되는 조명기구, 스위치, 콘센트, 환기디퓨저, 온도조절기 등의 위치와 사양, 설치개소는 건축허가도서 및 주택전시관과 상이할 수 있습니다.
- 주택형별 거실에 설치된 조명 스위치와 월패드의 성능 개선을 위해 구성 및 디자인의 일부가 변경될 수 있습니다.
- 주택형별 세대내에 설치된 콘센트는 법적 설치기준에 의거 일부 콘센트의 2구 중 1구가 대기전력 자동차단 콘센트로 제공됩니다.
- 욕실에 설치되는 환기디퓨저, 조명기구, 콘센트, 배수구, 위생기구, 수전, 악세사리류 등의 위치와 사양은 본 공사시 주택전시관과 다르게 변경될 수 있습니다.
- 주방 식탁용 팬던트 예비 스위치만 제공되며, 별도의 주방 식탁용 팬던트는 설치되지 않습니다.
- 욕실 스피커폰, 전동빨래건조대는 설치되지 않으며, 해당설비의 배관 및 배선도 설치되지 않습니다. 계약 후 추가 설치를 요구할 수 없으며 입주자가 직접 공사해야 합니다.
- 세대 내 에어컨 설치를 위한 에어컨용 냉매 매립배관이 설치될 예정이며, 거실은 스탠드형, 안방, 침실1, 침실2는 벽부형으로 설치되며 제품사양 및 위치는 변경될 수 있습니다. 이후 실내기 및 실외기 설치는 입주자 공사분임을 알려드립니다. (또한, 타입별 해당 실이 구성되지 않으면 냉매 매립배관이 설치되지 않으며, 시스템에어컨 옵션 선택 시에는 전체 에어컨용 냉매 매립배관 및 콘센트는 미설치됩니다.)
- 모든 세대는 실외기실에 실외기 공간이 별도로 설치되어 있으며, 에어컨 가동시 소음 등이 발생할 수 있고 실외기로부터 배출되는 온풍이 세대내로 유입될 수 있습니다.
- 세대의 가스계량기 및 급수급탕분배기, 온수분배기의 위치는 본 공사 시 변경될 수 있습니다.
- 실외기실의 벽부형 조명기구는 하향식 피난구 열림(개폐) 방향에 따라 위치가 변경될 수 있습니다.
- 입주자가 개별 소유하고 있는 대용량 가전기기 사용시 세대 전기 용량과 맞 차단기 용량이 부족할 수 있으므로 입주자가 개별적으로 전기관련 공사를 해야하며 이에 대해 이의를 제기할 수 없습니다.
- 실외기실에 설치되는 세대 환기장비 사양이 변경될 수 있으며, 환기장비 설치 등으로 인하여 소음이 발생할 수 있습니다.
- 일부 세대내부 팬트리에는 결로 방지용 코일이 설치되는 세대가 있으니 내부 물품보관에 유의하시기 바랍니다.
- 일부 세대에서는 발코니 배수 입상관이 시야확보 및 미관을 저해할 수 있고, 세대별 입상관 위치도 상이하며, 이에 이의를 제기할 수 없습니다.

- 세대 타입별로 발코니 및 실외기실 배수방식이 상이하게 설치될 수 있으며, 이에 이의를 제기할 수 없습니다.
- 세대 내 화장실 및 주방배기는 층간소음 및 냄새 유입을 고려하여 당해층 직배기 방식으로 적용되며, 이로인한 소음이 발생할 수 있습니다. 또한 외부 풍압등 외기조건에 의해 배출 성능이 저하될 수 있으니 충분히 인지하시기 바랍니다.

#### 5. 지하 주차장 및 기타 공유시설

- 단지 내 공용 시설물 및 도로선형의 변경, 단지 내 설치되는 시설물의 종류·높이·이격거리 등의 변경 등으로 인하여 일조권·조망권·환경권 등 사생활권이 영향을 받을 수 있습니다.
- 공용 시설물의 위치 및 개소는 시공 시 변경될 수 있습니다.
- 단지 내 지하주차장은 건축허가 변경 또는 동선, 기능, 성능 개선을 위하여 설계변경 될 수 있으며, 추후 이에 따른 이의를 제기할 수 없습니다.
- 단지 내 지하주차장은 일부 구간에서 교차로가 형성 되며, 교차 부분에서는 보행자 동선과 차량 동선의 간섭이 있을 수 있으며, 지하주차장 주차대수 최대 확보를 위하여 기둥 간격이 일정하지 않아 일부 주차면에는 기둥과 간섭(운전석 및 보조석)되어 승하차시 불편할 수 있습니다.
- 지하주차장 차량출입구 및 램프지붕의 형태, 마감재, 컬러 등이 상세계획에 따라 공사 중 변경될 수 있습니다.
- 지하주차장 줄눈은 공사계획에 따라 변경될 수 있으며, 시공 시 해당부위 코킹은 시공하지 않습니다.
- 지하주차장 상부는 전기 및 기계 설비와 관련한 각종 배선 및 배관이 노출됩니다.
- 지하주차장에는 일부 공간에 회차 공간이 없어 이용이 불편할 수 있습니다.
- 지하주차장 차로의 너비는 6m 이상, 진입 및 주행 유효높이는 B1층은 2.7m(택배차 및 쓰레기분리수거차량 메인통행구간 2.7m), B2층 이하는 2.3m, 주차면은 2.1m 이상입니다.
- 근린생활시설과 공동주택의 주차구획은 별도 차단기로 구분되어 집니다.
- 단지 내 지하주차장은 동선, 기능, 성능 개선을 위하여 설계변경 될 수 있습니다.
- 해당동의 이용 상황에 따라 해당세대에 주차 후 이동거리 증가, 근접한 주차면 부족 등으로 불편할 수 있으나, 이는 설계상 불가피한 사항으로 이에 대한 민원 등 이의를 제기할 수 없습니다.
- 지하주차장, 기계실, 전기실, 발전기실, 우수저류조, 제연환풍 등의 환기를 위해 설치되는 지상돌출물은 소음 및 냄새, 진동이 발생할 수 있습니다.
- 지하주차장 환기용 DA 및 기전실에 인접한 저층세대는 기계가동에 의한 소음 및 진동이 발생할 수 있습니다.
- 복도 및 세대 점유공간 천장 내부 또는 상부장의 공간이 기계설비 및 전기시설물의 경로로 사용될 수 있습니다.
- 단지 내 공용 시설물 및 도로선형의 변경, 단지 내 설치되는 옹벽, 석축 등의 높이, 이격거리 등의 변경 등으로 인하여 일조권, 조망권, 환경권 등 사생활권이 영향을 받을 수 있습니다.
- 문주 형태, 위치(기둥위치 포함), 마감재, 컬러 등이 상세계획에 따라 공사 중 변경될 수 있습니다.
- 단지 가로변 시설물이 신설, 추가되어 공사 중 변경될 수 있습니다.
- 출입구 경비실 위치는 교통통제의 편리성 및 효율성을 위하여 이동하여 설치될 수 있습니다.
- 단지 가로변 시설물이 신설, 추가되어 공사 중 변경될 수 있습니다.
- 단지 각 차량 및 보행자 출입구의 차별화 디자인은 추후 변경될 수 있습니다.
- 공용시설물의 위치 및 개소는 시공 시 변경될 수 있습니다.
- 주민공동시설(북카페)의 운영 및 관리는 입주자 부담으로 운영됩니다.
- 주거공용부분인 공용계단, 지하주차장, 옥상, 전실 및 홀 등은 주거공용부분으로 개인적으로 전용화하여 사용이 불가합니다.
- 지질조사 등을 통해 지하수위가 높은 경우 건물의 안전을 위해서 영구배수공법이 적용될 수 있으며, 이에 따른 관리비용은 입주자가 부담하여야 합니다.
- 부대복리시설은 관리사무소, 주민공동시설(북카페) 등이며 내부시설물 및 내부시설물의 인테리어(관리사무소 제외)와 진출입 동선계획, 디자인 등은 최초 계획과는 다르게 변경될 수 있습니다.
- 상가외부에 계단 및 램프, 볼라드, 가로등 보차로 구분용 웬스, 각종계사판, 버스 쉼터 등의 시설물이 설치될 수 있으며, 이에 대해 이의를 제기할 수 없습니다.
- 상가 및 부대복리시설 주변부 녹지대는 면적 및 형태가 변경될 수 있으며 모형, CG와 상이할 수 있습니다.
- 동일 주택형의 경우라도 지하 출입구와 지하 엘리베이터 홀의 형태는 동별, 호수별 차이가 있으므로, 계약 전 충분히 확인한 후 계약을 체결하기 바랍니다.
- 현장 여건에 따라 전기차 주차구획과 충전설비의 설치 위치가 변경될 수 있으며, 또한 충전설비 설치 공간으로 인해 일부 주차구획이 변경될 수 있습니다.
- 아파트 지하 PIT층에 집수정, 배수펌프 및 영구배수펌프가 설치되어 일부저층 세대는 소음의 영향을 받을 수 있습니다.
- 본 시공시 단지 주변의 레벨 변경에 따른 단지내 레벨이 변경될 수 있습니다.

- 전기자동차 충전을 위한 주차구획에는 일반 차량을 주차할 수 없으며, 관련 민원을 시공사에 제기할 수 없습니다.
- 전기차 충전시설은 급속충전기 1개소, 완속충전기 4개소(이동형 충전기)가 설치되며, 수량 및 설치장소에 대한 이의 제기를 할 수 없습니다.
- 전기자동차 충전을 위한 주차구획에는 일반 차량을 주차할 수 없으며, 관련 민원을 시공사에 제기할 수 없습니다.
- 현장 여건에 따라 전기차 주차구획과 충전설비의 설치 위치가 변경될 수 있으며, 또한 충전설비 설치 공간으로 인해 일부 주차구획이 변경될 수 있습니다.
- 무인택배 시스템은 세대수의 약 20%가 1층 택배 보관소내 설치됩니다.(냉동, 냉장함 제외)
- 무인택배 시스템은 내부서버로 운영됩니다. 향후 원격관리 시스템(관제센터 통화, 문자발송 등)으로 운영할 경우 입주자 부담으로 서비스 비용 및 기간사업자로부터 고정IP를 유상으로 공급받아야 합니다.
- 지하1층, 지상1-3층에는 부대복리시설 및 근린생활시설이 설치되어 저층부 세대의 경우 실외기실 소음 및 진동, 매연발생 등의 생활권이 침해될 수 있으며, 발생시 이의 제기를 할 수 없습니다.
- 주민공동시설 등 부대복리시설의 성능개선 또는 인허가 협의결과에 따라 실 시공 시 위치, 동선, 실내구획, 입면 디자인, 마감재 등이 일부 변경될 수 있습니다.
- 지상 및 지하층 구조검토 결과에 따라 기둥, 보, 벽체가 변경될 수 있으며, 이로 인해 주민공동시설 내 기둥이 추가되거나 공간계획과 인테리어가 달라질 수 있습니다.
- 부대복리시설의 외관 및 색상, 재료 등은 시공 중 경미한 범위에서 변경될 수 있습니다.
- 단지 지하1층, 지상1~3층 내 계획된 부대복리시설 또는 근린생활시설 등 각 시설에 필요한 실외기로 인해 인접한 세대의 미관 저해, 소음/진동 피해, 냄새, 사생활 침해 등이 발생할 수 있음을 충분히 인지하시기 바랍니다.
- 지하주차장의 일부 구간은 각종 배관, 배선, 장비 등의 간섭으로 통행 제한이 있을 수 있습니다.
- 화재안전기준에 의거 옥내소화전의 배치상 지하주차장의 일부 주차구획은 차량도어 개폐시 간섭이 발생할 수 있습니다.
- 단지 내 지하주차장은 5개층으로 구성되며, 주차대수의 배분은 주동별 차이가 있을 수 있으므로 이에 대한 이의를 제기 할 수 없습니다.
- 각 동별로 주차 후 동 출입구까지 동선길이가 길어 이용에 불편이 발생할 수 있으며, 주차로 인한 통행불편이 있을 수 있습니다.
- 근린생활시설의 외관과 내부 건축계획의 변경은 아파트 계약자와 무관하게 설계변경 될 수 있습니다.
- 근린생활시설의 분양시점에 따라 MD계획이 미확정될 수 있으며, 추후 MD계획 확정에 따른 면적 변경이 발생할 수 있습니다.
- 근린생활시설용 쓰레기 분리수거장은 지하1층에 설치되며 이로 인한 냄새 및 소음, 분진이 발생할 수 있고 쓰레기 수거차량의 상시 접근으로 피해가 발생할 수 있습니다.
- 근린생활시설용 탈취설비, 실외기, 연도 및 각종 장비류로 인하여 인근동에 일조권·조망권·소음진동·사생활 침해 등의 피해가 발생할 수 있습니다.
- 근린생활시설은 대지 및 전면 도로의 경사도에 따라 호실별 출입문, 바닥면의 높이가 상이할 수 있으며, 단차부의 위치 및 바닥면의 높이는 현장여건에 따라 변경될 수 있습니다.

#### ▣ 홍보물

- 입주자모집공고일 이전 제작, 배포된 홍보물은 사전 홍보 시 이해를 돕기 위한 것으로 실제 시공과는 차이가 있을 수 있으니 반드시 주택전시관 방문 후 확인하시기 바랍니다.
- 각종 매체를 통한 홍보물(인터넷, 신문광고 등)상의 마감재(규격, 재질, 디자인, 색상 등)와 모형도(단지조경 및 포장 시설물 등의 컴퓨터그래픽(CG) 및 모형물 등)는 이해를 돕기 위한 자료이며, 분양계약내용 및 시공에 영향을 미치지 않습니다.
- 각종 인쇄물 및 조감도는 개략적인 이해를 돕기 위한 것으로 분양 및 시공에 영향을 미치지 않으며, 구획선과 시설물의 규모는 측량결과 및 각종 평가 상의 결과에 따라 시공 시 변경될 수 있습니다.
- 분양을 위하여 제작한 제작물은 광고·홍보물이므로 세대별 단지 및 지구의 불리한 요소는 표현되지 않을 수 있으니 공급안내서, 분양계약서를 살펴보고 현장을 꼭 방문해 보시기 바랍니다.
- 홍보물 등에 이용된 사진, 일러스트(그림) 등은 계약자의 이해를 돕기 위해 촬영 또는 제작한 것으로 실제와 상이할 수 있으며, 식재 및 시설물의 위치와 규모는 측량결과 및 각종 평가의 결과에 따라 다소 변경될 수 있으므로 계약자는 이를 충분히 인지하고 계약하시기 바랍니다.
- 홍보물의 조감도 및 배치도 상의 주변 토지 및 건물현황은 간략하게 표현된 것이므로 계약 전에 현장답사 및 사전확인을 반드시 하시기 바랍니다.
- 본 공고내용에 명시되지 아니한 사항은 「주택법」 및 「주택공급에 관한 규칙」에 의거합니다.
- 각종 홍보 유인물에 표시된 주변 개발계획은 각각의 개발주체가 계획 추진예정 및 실행중인 상황을 표현한 것으로 향후 변경될 수 있으며, 계약자는 이를 충분히 인지하고 추후 사업주체에게 이에 대한 이의를 제기할 수 없습니다.
- 단위세대 평면도 이미지 컷(CG) 및 VR 은 입주자의 이해를 돕기 위하여 임의로 가구 등을 시뮬레이션 한 것으로 계약 시 포함여부를 필히 확인 바랍니다. 아울러 본 공사시 변경될 수

있습니다.

#### ■ 명칭

- 본 아파트의 명칭, 동표시, 외부색채와 외부상세계획 등은 인허가과정, 법규변경, 현장시공 여건 및 상품개선 등에 따라 변경될 수 있으며, 분양 시 계약자의 이해를 돕기 위한 동호수의 표기 또한 변경될 수 있습니다.
- 아파트 측벽 로고의 위치는 변경될 수 있으며 개인취향 민원에 의한 변경사항이 될 수 없습니다.
- 당해 사업에 사용된 사업주체의 브랜드 등은 향후 회사의 사정에 따라 변경될 수 있으며 이에 대하여 이의를 제기할 수 없습니다.

#### ■ 주택전시관

- 주택전시관은 195번지(2단지)의 59F, 74B타입으로 시공되었으며, 본인 동호수 지정시 동일타입이라 하더라도 단지배치에 따라 주택전시관과 달리 좌우대칭이 될 수 있으니 반드시 확인 바랍니다.
- 주택전시관은 발코니 확장형으로 시공되었으며 PVC창호, 목창호류, 가구류, 바닥재 등 마감재의 색상, 디자인, 재질 등은 실제 시공 시 협력업체 계약에 따라 각 협력사가 보유하고 있는 디자인 재질 등으로 주택전시관과 다소 상이하게 시공될 수 있고 동등이상의 성능제품으로 시공됩니다.
- 주택전시관 및 인터넷 홈페이지에서 제시된 마감자재 및 설치 제품은 본 공사시 협력업체 계약관계, 자재품질, 품귀, 제조회사의 도산 등의 사유로 동질 또는 동가 이상의 다른 제품(타사제품 포함)으로 변경될 수 있습니다.
- 주택전시관 내에는 기본품목, 추가선택품목, 전시품목 등이 혼합되어 시공되어 있고, 본 시공 시에는 계약내용에 따라 설치될 예정입니다. 추가선택품목(설치사항, 규격), 주택전시관의 연출용 시공품목(전시품목 등) 및 공간 확보(주방, 전자제품 사용공간 등) 부분 등에 대해 계약자는 사전에 주택전시관을 충분히 확인한 다음 분양계약을 체결하여야 하며, 추후 이에 대한 이의를 제기할 수 없습니다.
- 주택전시관 건립타입의 내부 치수 및 마감재의 사양은 본 공사 시 변경될 수 있으며, 추후 이에 따른 이의를 제기할 수 없습니다.
- 주택전시관의 시공부분, 단지모형, 카탈로그, 기타 홍보물 상 조감도, CG, 세대VR 또는 사진은 소비자의 이해를 돕기 위해 제작한 것으로 실제와 차이가 있을 수 있습니다. 정확한 사항은 도면을 확인하시기 바랍니다.
  - 분양 홈페이지내 단위세대 VR(사이버 주택전시관) 창호 외부에 보이는 전경은 이미지일 뿐이며, 본 전경 이미지는 평형별 동호라인의 조망향에 따라 준공 후 실제와 다를 수 있습니다.
  - 단위세대 VR에 표현되지 않은 각종 배선기구류(스위치, 온도조절기, 콘센트 등) 및 설비 배관류(가스배관, 계량기, 입상배관, 수전 등), 세대 분전함, 각종 점검구 등은 주택전시관에서 확인하시기 바랍니다.
- 세대 내 창호 및 문의 형태 및 위치는 실제 시공 시 일부 변경될 수 있습니다.
- 주택전시관에 설치된 조명기구, 콘센트, 스위치의 제품 사양 및 위치는 변경될 수 있습니다.
- 인허가 과정 및 본 공사 과정 중 사용성 개선을 위해 주방가구 및 수납공간이 일부 변경될 수 있습니다.
- 주택전시관에 설치된 세대 내 분전함, 통신단자함, 월패드 등의 설치 위치 및 형태는 본 공사 시 변경될 수 있습니다.
- 주택전시관에서는 소비자의 주택형에 대한 인식의 편의를 위하여 간략한 표기를 한 부분이 있으니 청약 및 계약 시 주택형에 대한 혼돈 방지에 특히 유의하시기 바랍니다.
- 본 주택전시관의 연출용 시공부분 또는 기타 홍보물 상 조감도 또는 사진은 당사에서 연출한 사항이 포함되어 있으므로 건축허가 도서와 차이가 있을 수 있습니다.
- 주택전시관에 적용된 마감자재는 유사색상 및 무늬를 지닌 동등 이상의 성능을 가진 타제품으로 대체 시공될 수 있으며 의장이 등록되어 있는 경우에는 모양이나 색상이 바뀔 수도 있습니다.
- 주택전시관, 분양팜플렛 등에 기재된 마감재 수준 이상으로의 변경요구는 불가한 만큼 마감재 수준을 자세히 확인한 후 신청 및 계약 체결하시기 바랍니다.
- 주택전시관에 적용된 자재 중 생산업체의 부도 및 관계법령 등에 저촉될 경우 동등 이상의 제품으로 변경될 수 있습니다.
- 주택전시관에 적용된 자재 중 성능향상을 위한 설치물의 변경으로 형태가 변경될 수 있습니다.
- 본 주택전시관 내에서 확인이 곤란한 상황인 공용부분의 시설물(공용계단, 지하주차장, 엘리베이터의 인승, 속도, 탑승위치 등)은 건축허가도서에 준하며, 이로 인해 사업주체 또는 시공사에 이의를 제기할 수 없습니다.
- 본 주택전시관에 설치된 단지모형 및 홍보물은 계약자의 이해를 돕기 위한 것이며, 실 시공 시 현장 여건에 따라 상세사항이 변경될 수 있으며 건축허가도서에 따라 시공됩니다.
- 본 주택전시관 단위세대 내부에 설치된 인테리어 소품(커튼, 블라인드, 침구류, 카펫, 액자 등 포함), 이동식 가구, 벽장식 패널마감, 디스플레이 가전제품, 기타 전시용품, 전시용 조명 등은

- 고객의 이해를 돕기 위한 연출용으로 입주시 제공되지 않습니다. (분양가 미포함)
- 계약자가 희망하는 용량(규격)의 가전제품(김치냉장고, 냉장고, 세탁기, 건조기, 청소기, 전자레인지, 전기밥솥 등), 가구 등이 높이, 폭 등의 차이로 인하여 설치가 불가할 수 있으니 유의바랍니다.
  - 주택전시관에 설치된 창호(프레임, 유리, 손잡이 등)는 주택전시관 설치를 위해 생산된 제품으로 본 공사 시 제조사는 변경될 수 있으며 그에 따라 프레임 및 손잡이 등의 하드웨어는 다소 상이할 수 있습니다.  
아울러 주택전시관 외부창호에 설치된 유리도 주택전시관용으로 본 공사시 창호 유리는 건축허가도서에 적합한 제품으로 시공됩니다.
  - 본 주택전시관은 일정기간 공개 후 사업주체 사정에 따라 폐쇄 또는 철거할 수 있습니다.
  - 본 주택전시관에 설치된 환기유닛, 환기디퓨저, 온도조절기 및 바닥배수구의 제품사양 및 위치는 변경될 수 있습니다.
  - 본 주택전시관에 설치된 스프링클러, 환기구(급/배기용), 소방 감지기는 주택전시관 가시설물로서 본 공사시 설계도면 기준에 의해 시공됩니다. (본 공사시 상기 사항 적용에 따른 일부 마감사양, 우물천장, 커튼박스, PL창호, 주방 가구 등이 변경될 수 있음)
  - 주택전시관에 설치된 감지기, 유도등, 스프링클러헤드의 위치 및 개수는 본 공사와 무관하며 실 시공 시 소방법에 맞추어 설치됩니다. (주택전시관에 설치된 스프링클러와 감지기는 주택전시관용 소방시설임)
  - 단위세대 실별 가구(장롱, 붙박이장 등)설치 시 필히 실측하여 설치하시기 바랍니다. (단위세대 실별가구의 실사이즈는 마감, 단열재두께의 차이 등으로 도면 및 주택전시관과 오차가 발생할 수 있음)
  - 동일 주택형의 경우라도 단지 내 위치, 층수, 주변시설물 등에 의하여 세대 시야간섭, 일조량, 소음, 에너지소비량, 단열성능 등의 주거조건이 상이할 수 있으므로 주택전시관의 모형 및 기타 분양홍보물을 참고하시기 바랍니다.
  - 주택전시관에 표시되거나 설치된 우, 오수 배관의 위치, 선홍통과 수전의 위치, 온도조절기와 바닥배수구의 제품사양 및 위치 등은 실제 시공 시 변경될 수 있습니다.
  - 사전에 사업부지 현장주변을 반드시 확인하시고, 주변현황 및 현장여건, 주변개발, 조망권, 주변의 각종 공사로 인한 소음발생 여부 등을 확인하신 후 청약신청 및 계약 체결하시기 바라며, 미확인에 따른 이의를 제기할 수 없습니다.
  - 주택전시관 내 설치된 CCTV, 소화기는 주택전시관용으로 본 공사 시 설치되지 않습니다.
  - 카탈로그 및 주택전시관으로 확인이 어려운 공용부분 시설물(공용계단, 지하주차장, 엘리베이터 등)은 준공도서에 따릅니다.
  - 주택전시관 내 등기구 조도량[lx]은 계약자의 이해를 돕기 위해 구현된 것이며, 본 공사시 KS조도기준 동등이상으로 적용됩니다.
  - 주택전시관 내에 설치된 조명은 직부등 및 매립등을 제외한 대부분의 노출등은 연출을 위한 조명으로 본 공사에 적용되지 않는 품목으로 이의 제기를 할 수 없습니다.

■ 기타

- 2019년 8월 20일부터 체결하는 분양권 계약자는「부동산거래신고에 관한 법률」제3조 규정에 의거 계약체결일로부터 30일 이내에 관할 소재지의 시장·군수 또는 구청장에게 '부동산거래신고'하여야 합니다.  
- 「부동산거래신고에 관한 법률」 제28조에 따라 부동산거래신고를 하지 아니한 자에게는 500만원 이하의 과태료가 부과됩니다.
- 외국인인 국내 토지를 취득할 경우
  - 국내 거주 외국인이 주거목적의 국내 주택 구입 시, 「부동산 거래신고 등에 관한 법률」에 의거 계약체결일로부터 60일 이내 토지취득신고를 해야 합니다.
  - 국내 미거주 외국인이 국내부동산 취득 시, 「부동산 거래신고 등에 관한 법률」에 의한 토지취득신고, 외국인환거래법상 부동산 취득신고를 해야 합니다.
  - 영리목적 법인의 국내 설립 후 토지 취득 시, 「외국인투자촉진법」에 의한 외국인투자신고, 외국인투자 기업 등록을 마치고 토지취득신고를 한 후 국내 토지를 취득하여야 합니다.
  - 또한 외국인 거소 요건 등에 따라 일부 외국인은 중도금 대출의 제한이 있을 수 있습니다. 이 경우 계약자 본인의 자금으로 중도금을 납부해야 하며, 이때 공급계약의 해제를 요구할 수 없습니다.
- 기타 명시되지 않은 사항은 일반적인 관례에 따르며, 분양신청자는 계약서를 작성하시기 전에 분양사무실에 비치된 입주자 모집공고문과 계약서의 내용을 반드시 숙지하시어 불이익이 없도록 하시기 바랍니다.
- 분양계약 체결 후 연 2회(반기 1회) 이상 입주예정자("계약자"를 말함)를 공사현장으로 초청하여 공사전반에 대한 설명회를 개최하겠습니다.(통지는 설명회 예정일 10일 전까지 우편으로 하고, 설명회 당일 미 참석자에 대한 별도의 설명회는 하지 않습니다.)



■ 본 아파트는 대지 일부(차도부속형 전면공지)가 지구단위계획 고시문, 건축심의 의결사항 및 건축허가 조건사항에 따라서 지역권 설정을 통해 도로로 사용하기로 결정되었기에 시행자는 예정된 지역권자인 서울특별시강북구와 2023년 4월 12일에 지역권설정계약을 체결하였으며, 향후 시행자와 서울특별시강북구의 지역권설정등기 신청은 정당계약 이후로 예정되어 있음을 알려드립니다. 계약자는 공급계약 체결시 지역권 설정과 관련된 일체의 사항에 대한 동의서(붙임문서 1)를 제출할 의무가 있음을 청약자는 반드시 숙지하고 청약에 임해야 하며 이에 이의를 제기할 수 없습니다.

※ 상기 지역권 설정과 관련된 상세내용은 아래 및 붙임서류 1을 참조하시기 바랍니다.

— 아 래 —

1. 지역권설정 근거 및 주요 고시내용

- 근거 : 도시관리계획(미아역일대 지구단위계획 결정(변경) 및 미아역세권 활성화사업 특별계획구역 지정 및 세부개발계획) 결정(변경) 및 지형도면 고시 (서울특별시고시 제2022-412호 2022.10.13.)
- 지구단위계획상 지역권 설정 내용

가. 대지내 공지에 관한 결정	
■ 소로 1-가 차도부속형 전면공지에 대한 지역권 설정	
— 소로 1-가 차도부속형 전면공지(3m)에 대해서는 공공이 자유롭게 이용할 수 있도록 지역권 설정	
구 분	내 용
위치	서울시 강북구 미아동 194-2번지 일부
규모*	너비 : 3m, 길이 : 42.57m, 면적 : 139.60㎡
보 상	도로 존속기간 내 무상제공
시행주체	사업시행자 조성
관리운영주체	도로관리청 (강북구청)
※ 규모의 경우 향후 측량성과 등에 따라 변경될 수 있음	

2. 지역권 관련 인.허가 결정사항(심의의결 및 허가조건 등)

- 건축심의 : 2022년 제12차 서울특별시 건축위원회(2022.06.14.) 심의의결
- 『미아역세권 활성화사업 특별계획구역(A) 신축공사』 관련 심의내용으로 “지구단위계획상 차도부속형 전면공지는 민법상 지역권 설정 등을 통해 도로로 사용될 수 있도록 검토하기 바람.”으로 최종 결정됨.(의결번호 2022-12-3)

위치	면적	계획	비고
미아동 194-2번지 일대	139.60㎡	차도부속형 전면공지 3m	소로 1-가 변

- 건축허가시 조건사항 (최초허가 2022.10.17. 및 허가변경 1차 2023.02.13.)
- “차도부속형 전면공지는 지역권 설정이 필요하므로 추후 분양신고시 관련 법적서류(지역권설정 관련 약정서 및 지역권 내역이 명시된 분양서류 등) 첨부하여 서울특별시강북구 도시계획과와 협의할 것”으로 최초 허가시 및 허가변경 1차시에 동일한 허가조건으로 결정됨.

■ 시공회사

· 시공사인 계룡건설산업 주식회사는 본 사업의 사업주체가 아니고 시공자로서 참여합니다. 계룡건설산업 주식회사는 시공자의 지위에서 공사도급계약에 의한 공사 관련 민원업무만 담당하며, 분양관련 민원업무는 사업주체(사업시행자)가 담당합니다.

■ 본 입주자모집공고는 분양계약서의 일부로 구성되며, 청약자는 필히 본 공고 내용을 숙지하여 분양계약을 체결하여야 합니다.

■ 본 입주자모집공고는 편집 및 인쇄 과정에서 오류가 있을 수 있으므로, 의문 사항에 대해서는 주택전시관 또는 사업주체로 문의하여 주시기 바랍니다.

(기재사항의 오류가 있을 시에는 관계 법령이 우선함, 본 공고와 공급(분양)계약서 내용이 상이할 경우 공급(분양)계약서가 우선함)

■ 자세한 공사 범위 및 마감재는 주택전시관에서 확인하시기 바랍니다.

■ 견본주택 및 현장 위치 안내



- **건본주택 위치** : 서울특별시 강북구 보문동1가 32번지 엘리프미아역
- **홈페이지** : <https://www.엘리프미아역.com>
- **분양문의** : 02-929-5554
- **주요일정**

<b>특별공급:</b>	<b>1순위(해당/기타 지역):</b>	<b>2순위:</b>	<b>당첨자 발표일:</b>	<b>계약기간:</b>
2023.04.24.(월)	2023.04.25.(화)	2023.04.26.(수)	2023.05.04.(목)	2023.05.16.(화) ~2023.05.18.(목)

- ※ 본 입주자모집공고는 분양계약서의 일부로 구성되며, 청약자는 필히 본 공고 내용을 숙지하여 분양계약을 체결하여야 합니다.
- ※ 본 입주자모집공고는 편집 및 인쇄 과정에서 오류가 있을 수 있으니, 의문사항에 대하여는 건본주택 또는 사업주체로 문의하여 주시기 바랍니다. (기재사항의 오류가 있을 시는 관계법령이 우선하며 본 공고와 공급(분양)계약서 내용이 상이할 경우 공급(분양)계약서가 우선합니다.)
- ※ 자세한 공사범위 및 마감재는 건본주택에서 확인하시기 바랍니다
- ※ 코로나19(COVID19)로 인해 건본주택 운영기간 및 시간은 변경될 수 있습니다.

**붙임문서 1. 동의서(지역권설정계약서 및 공증관련 위임장 포함) 1식**

※단, 상기 붙임문서(동의서) 중 첨부1인 "지역권설정계약서 1식"의 별지서류 3~5는 지역권설정계약서 사업주체(승역지 소유자)의 확인을 위한 서류이므로 별도로 하단에 첨부하지 아니하며, 향후 공급계약 체결시 계약자가 제출할 동의서와 관련 첨부1인 "지역권설정계약서 1식"의 서류 일체는 공증서류에 포함될 예정입니다.

동의서(지역권설정계약 및 관련등기행위 등 일체)

동 의 서

수 신 : 주식회사 케이티앤지(이하 "시행자")

- 1. 본 동의서는, 서울특별시 강북구 미아동 194-2 토지(이하 "본건 토지")에 공동주택 및 근린생활시설(집합건물)(이하 "본건 건물")을 개발하는 사업(이하 "본건 사업")과 관련하여, 본건 사업의 인허가 조건(첨부1의 인허가 사항 참조)에 따라 차도부속형 전면공지 상태로 4차선 도로(이하 "본건 도로")가 개설될 부분에 대하여 설정된 지역권(이하 "본건 지역권")과 관련됩니다.
2. 동의인은 "본건 건물"의 [상속증명 관련사항] [ 동 호] 수분양자로서 아래와 같은 본건 지역권의 설정에 동의합니다. (지역권설정계약에 관한 세부사항은 첨부1 참조)
- "본건 지역권"
목적 : 통행 및 도로시설물의 유지, 보수 및 관련업무 일체
범위 : 서울특별시 강북구 미아동 194-2 번지(승역지)의 139.6㎡
존속기간 : 지역권설정 등기접수일로부터 차도(차도부속형 전면공지)로서의 기능이 존속하는 기간까지
요역지 : 서울특별시 강북구 미아동 195-1(도로), 소유자 서울특별시강북구
3. 동의인은 "본건 지역권" 설정계약서에 기재된 사항을 준수할 것이며, 필요서류("시행자"와 서울특별시강북구의 지역권 설정등기 신청을 위하여 등기관이 필수적으로 제출을 요구하는 추가서류(동의인의 최신의 인감증명서 등) 일체의 제공 등 본건 지역권을 설정하는 데에 있어 귀사가 동의인에 대해 요청하는 일체의 사항(필요시 공증 포함)을 적시에 이행 및 제공하고, 필요한 협조를 다할 것입니다.
4. 동의인은 본 동의서의 내용에 대해 향후 일체의 이의를 제기하지 않을 것임을 확인하고 이에 동의합니다.

202년 월 일

동 의 인:

(개인인 경우)

성명: (인)

생년월일:

주소:

(법인인 경우)

법인명:

본점소재지:

대표이사: (인)

첨부 : 1. 지역권설정계약서 1 식(요역지 미아동 195-1). 꺾.

※별도 제출서류 : 수분양자 인감증명서 1 부 및 위임장(공증관련) 1 부

지역권설정계약서

지역권설정계약서

제1조 【승역지,요역지의 표시】

승역지의 표시: 서울특별시 강북구 미아동 194-2 대 1,559.70㎡

요역지의 표시: 서울특별시 강북구 미아동 195-1 도로 29,916.8㎡

제2조 【지역권 설정의 목적】

승역지 소유자 ㈜케이티앤지는 요역지 소유자 서울특별시강북구의 "통행 및 도로시설물의 유지·보수 및 관련업무 일체" (별지서류1 중 서울시 관련 고시문 참조)를 제공하기 위하여 표시부동산에 지역권을 설정하기로 한다. 상기 "통행 및 도로시설물의 유지·보수 및 관련업무 일체"에는 서울특별시강북구의 동의 또는 승인없이 상기 목적을 방해 또는 법률상 위배되는 행위(지장물 및 노점등의 설치 등 이와 유사한 행위 포함)에 대한 행정대집행 등 행정처분 및 방해배제를 위한 권리행사가 포함되며 이에 한정하지 아니한다.

제3조 【지역권 설정의 범위】

남측 일부 139.60㎡로 별지서류2 지적도면, CAD구적도 및 계획도면과 같다.

제4조 【자료 및 자료의 지급시기】

요역지 소유자는 자료를 승역지 소유자에게 지급하지 않고 지역권이 설정되어 있는 승역지의 일부가 차도(차도부속형 전면공지)로서의 기능이 존속하는 기간동안 무상으로 제공받기로 한다.

제5조 【소멸청구】

요역지 소유자가 승역지의 지역권의 소멸이 필요하다고 판단할 경우 승역지 소유자는 지역권의 소멸을 청구할 수 있다.

제6조 【존속기간】

지역권설정 등기접수일로부터 차도(차도부속형 전면공지)로서의 기능이 존속하는 기간까지

제7조 【특약사항】

- ① 상기 계약 일반사항 이외에 아래 내용을 특약사항으로 정하며, 일반사항과 특약사항이 상충되는 경우에는 특약사항을 우선하여 적용하도록 한다.
② 기부채납차도가 조성되기 전 체결하는 지역권설정계약서이므로 CAD구적도 면적기준으로 우선하되, 향후 측량결과 등에 따라 면적이 변경되는 경우에는 측량결과에 따라 지역권 설정의 범위는 변경된 것으로 본다.
③ 지역권설정 등기는 승역지의 건축을 사용승인일 이전까지 완료하기로 한다.
④ 향후 승역지의 소유자가 변경되더라도 본 계약사항은 변경될 소유자들(수분양자 등)에게 승계하기로 한다.

위 계약을 증명하기 위하여 본 증서 2통을 작성하여 각자 기명날인 후 각각 1통씩 보관하기로 한다.

2023년 4월 12 일

- 별지서류 : 1. 서울시 건축위원회 상의의결조서, 서울시 지구단위계획 관련 고시문 및 승역지의 최신하수 및 하가조건 각 발행본 1부.
2. 지적도면, CAD구적도 및 계획도면 각 1부.
3. 등기필증(승역지) 1부.
4. 법인등기부등본(승역지) 1부.
5. 법인인감증명서(승역지) 및 사용인감계 각 1부.

(승역지 소유자)

주 소: 대전광역시 대덕구 벚꽃길 71 (평촌동)
성 명: 주식회사 케이티앤지 대표이사 백복현
법인등록번호: 160111-0067804
연 락 처: 02-3404-4922

(요역지 소유자)

주 소: 서울특별시 강북구 도봉로89길 13 (수유동)
성 명: 서울특별시강북구 강북구청장 이순희 (인)
사업자등록번호: 210-83-02118
연 락 처: 02-901-6873(강북구청 도시계획과 도시관리팀)

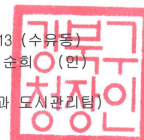

별지서류1

1-1. 건축위원회 심의의결조서(20220614)

**건축위원회 심의의결조서**

1/3

심의일자/장소	2022.6.14.(화) / 서울도시건축센터 열린회의실		
사업명	미아역세권 활성화사업 특별계획구역(A) 신축공사		
신청위치	강북구 미아동 194-2번지 일대		
의결번호	2022-12-3	심의결과	조건부(보고)의결

[심의 내용] 건축 + 경관

- ▣ 아래 사항을 반영하는 조건으로 '조건부(보고)의결' 되었으며, 조건사항에 대한 반영내용을 본 위원회에서 보고하시기 바랍니다.
- ▣ 본 건축위원회 심의는 「건축법」 제4조 및 「경관법」 제28조에 의한 건축·경관 관련 기술적인 사항에 대한 심의로서, 세부적인 사항에 대한 건축법 등 관련 법령의 적합 여부는 허가권자가 검토하시기 바랍니다.

< 건축 분야 >

건축계획

- 지구단위계획상 차도부속형 전면공지는 민법상 지역권 설정 등을 통해 도로로 사용될 수 있도록 검토하기 바람.
- 설비시설의 유지관리 효율성, 구조적 안정성 등을 높일 수 있도록 구조전이층 상부에 PIT층(유효높이 1.8m 이상)을 계획하기 바람.
- 지상 4층 및 옥상층에 계획한 조정공간은 이용대상을 명확히 하고, 접근성·유지관리·거주 세대 간섭 등을 고려하여 계획하기 바람.
- 전면 쌍지형 공지의 활용성을 높일 수 있도록 지상 1층 근린생활시설 출입구의 위치를 재검토하기 바람.
- 지상 1층 화상실은 이용자 편의를 고려하여 위치를 재검토하기 바람.

구조

- 개정된 KDS 14 20 40(2021) 콘크리트구조 내구성 설계기준에 따라 콘크리트 강도를 상향하여 내구성을 확보하기 바람.
- 특별 풍하중 적용 대상인지 확인하고 국토부 풍동실험 가이드라인에 따라 풍동실험을 실시하도록 향후 구조설계시 반영하기 바람.
- 철근강도는  $f_y=550\text{MPa}$  이상일 경우 주철근 간격 제한 기준을 고려하거나 철근강도를  $f_y=550\text{MPa}$ 을 적용하기 바람.

2022.6.14.

서울특별시 건축위원회

1-2. 서울시 관련 고시문(발취)

서울시보 제3819호



2022. 10. 13.(목)

◆ 서울특별시고시 제2022-412호

**도시관리계획(미아역일대 지구단위계획 결정(변경) 및 미아역세권 활성화사업 특별계획구역 지정 및 세부개발계획) 결정(변경) 및 지형도면 고시**

서울특별시고시 제2014-462호(2014.12.26.)로 결정되고 제2016-166호(2016.11.24.)로 결정(변경)된 '미아역일대 지구단위계획구역' 변경 결정(안)에 대하여, 2021년 제20차 서울특별시 도시건축공동위원회(2021.12.09.) 심의 및 2022년 제2차 도시건축공동위원회 수권소위원회(2022.02.17.)를 거쳐 「국토의 계획 및 이용에 관한 법률」 제30조 및 같은 법 시행령 제25조 규정에 따라 도시관리계획(미아역일대 지구단위계획 결정(변경) 및 미아역세권 활성화사업 특별계획구역 지정 및 세부개발계획)을 결정(변경)하고, 「국토의 계획 및 이용에 관한 법률」 제32조 및 같은 법 시행령 제27조, 「토지이용규제 기본법」 제8조 및 같은 법 시행령 제7조의 규정에 의거 지형도면을 고시합니다.

2022년 10월 13일  
서울특별시 장

I. 결정(변경) 취지

- 강북구 미아역세권 활성화사업을 위하여 도시관리계획(미아역일대 지구단위계획 결정(변경) 및 미아역세권 활성화사업 특별계획구역 지정 및 세부개발계획)을 결정(변경)하는 사항임

II. 미아역일대 지구단위계획 결정(변경)

- 도시관리계획(지구단위계획) 결정(변경)에 관한 사항

지구단위계획구역에 관한 결정

- 1. 지구단위계획 구역에 관한 결정 조서(변경 없음)

구분	구역명	위 치	면적(㎡)			최초결정일	비고
			기 정	변 경	변경후		
기정	미아역일대 지구단위계획구역	강북구 미아동 197-5 일대	132,786.9	-	132,786.9	서울특별시고시 제2014-462호(2014.12.26.)	-

토지이용 및 시설에 관한 결정

- 1. 용도지역·지구에 관한 결정(변경)

■ 용도지역 결정(변경) 조서

구 분	면적(㎡)			구성비 (%)	비 고
	기 정	변 경	변경후		
계	132,786.9	-	132,786.9	100.0	
주거지역	제3종일반주거지역	관	5,107.8	127,679.1	96.15
상업지역	근린상업지역	중	5,107.8	5,107.8	3.85

지역권설정계약서 별지서류1\_서울시 지구단위계획 관련 고시문(2/2)

서울시보 제3819호



2022. 10. 13.(목)

- 소로 1-가 차도부속형 전면공지에 대한 지역권 설정
  - 소로 1-가 차도부속형 전면공지(3m)에 대해서는 공공이 자유롭게 이용할 수 있도록 지역권 설정

구분	내용
위치	서울시 강북구 미아동 194-2번지 일부
규모*	너비 : 3m, 길이 : 42.57m, 면적 : 139.60㎡
보상	도로 존속기간 내 무상제공
시행주체	사업시행자 조성
관리운영주체	도로관리청 (강북구청)

\* 규모의 경우 향후 측량성과 등에 따라 변경될 수 있음

나. 차량동선 및 주차계획에 관한 결정

1) 차량출입불허구간

- 차량출입불허구간 결정 조서

구분	계획지침	세부개발계획	비고
차량출입 불허구간	■간선부에서 대지로의 차량진·출입을 불허함	좌동	도봉로변

다. 공공기여 계획에 관한 결정

- 공공기여 계획에 관한 결정 조서

구분	용도지역		용적률		공공기여율		비고
	변경 전	변경 후	기준 (허용)	상한	기준	계획	
신설	제3종일반 주거지역	근린 상업지역	250%	600%	부지면적(주1)의 29% 이상	35.46%	미아역세권 활성화사업 특별계획구역에 한함, 「서울특별시 역세권 활성화 운영기준」 준용

주1) 용도지역 변경에 따른 용적률 증가분에 대한 부지



- 공공기여 세부계획

구분	공공기여 내역				건축물 연면적	위치 및 규모	비고 (귀속주체)	
	계	부속토지	환산면적	구성비				
공공임대주택	470.46㎡	470.46㎡	-	9.21%	4,554.91㎡	34세대	서울시	
도로 기부채납	86.30㎡	86.30㎡	-	1.69%	-	-	강북구	
지역 필요	거점형 키움센터	875.07㎡	288.33㎡	586.74㎡	17.13%	2,358.50㎡	195번지 지상 3층	서울시

지역권설정계약서 별지서류1\_승역지의 최신허가서(1/1)

발급확인번호 : MAMD-AMBD-SQWZ-QBWM-YBQR

1-3. 건축허가서(승역지 최신)

- 건축법 시행규칙 [별지 제2호서식] <개정 2018.11.29.>

건축·대수선·용도변경 허가서

· 건축물의 용도/규모는 전체 건축물의 개요입니다.

건축구분	허가/신고사항변경 (변경차수: 1)	허가번호	2022-건축과-신축허가-62 (2022-3080174-1101-62)		
건축주	주식회사케이티앤지대표백복인				
대지위치	서울특별시 강북구 미아동				
지번	194-2				
* "지반"은「공간정보의 구축 및 관리 등에 관한 법률」에 따른 지반을 적으며,「공유수면의 관리 및 매립에 관한 법률」제8조에 따라 공유수면의 점용·사용 허가를 받은 경우 그 장소가 지번이 없으면 그 점용·사용 허가를 받은 장소를 적용합니다.					
대지면적	1,473.4 m <sup>2</sup>				
건축물명	미아동 194-2 주상복합 건축물	주용도	공동주택(아파트)		
건축면적	790.08 m <sup>2</sup>	건폐율	53.6229 %		
연면적 합계	14,263.81 m <sup>2</sup>	용적률	599.269 %		
가설건축물 존치기간					
동 고유번호	동 명칭 및 번호	연면적(m <sup>2</sup> )	동 고유번호	동 명칭 및 번호	연면적(m <sup>2</sup> )
1	주건축물제1동	14,263.81			

귀하께서 제출하신 건축·대수선·용도변경 (변경)허가신청서는 건축법령의 규정에 적합하므로 건축·대수선·용도변경 허가서를 「건축법 시행규칙」제8조 및 제12조의2에 따라 교부합니다.

2023년 02월 13일

강북구청장





1-4. 건축허가조건(승역지 발체)

각 면적별 공공주택 공급계획(안)에 따라 총 34세대 추정 ※공개추천 예시: 전용면적<sup>2</sup>59㎡형 144세대 중18세대 선정

- 사업시행자는 소유권보존 등기 이후 60일 이내에 공공주택에 대한 소유권 이전을 우리 시에 하여야 하며, 소유권 보존(이전) 등기에 따르는 소요비용은 사업시행자 부담입니다.
- 공공주택은 분양주택과 차별이 없도록 동일한 생활환경(채광, 조망 등), 외관, 마감 계획을 하여야 하며, 그 외 자세한 공공주택 관련 사항은 첨부된 일반 조건을 성실히 이행하여 주시기 바랍니다

붙임 : 매입형 공공주택 협의조건 사항안내 등 1부. 끝.

지구단위계획 관련 - 시 도시계획과

- 미아역세권 활성화사업 관련 도시관리계획[미아역 일대 지구단위계획 결정(변경) 및 미아역세권 활성화사업 특별계획구역 지정 및 세부개발계획] 결정(변경) 내용을 준수 할 것. 끝.

지구단위계획 관련 - 도시계획과

- 1) 서울특별시고시 2022-412호(2022.10.13.)로 결정(변경) 고시 된 미아역세권 활성화사업은 부지면적의 35.64%를 공공기여 계획을 수립한 건축물이므로 사용승인 시 관련서류(임대주택 등록 등 증빙서류, 공공시설부지 소유권 이전 등) 확인 후 준공처리 하시기 바람.
  - 공공기여 : 역세권활성화사업 특별계획구역 부지면적의 35.64%(법정 29% 이상)
    - 공동주택 : 공공임대주택(A=467.46㎡, 9.15%, 34세대)
    - 지역필요시설 : 거점형키움센터(A=882.35㎡, 17.27%), 청소년문화센터(A=384.12㎡, 7.52%)
    - 공공시설 : 도로(A=86.30㎡, 1.69%)
- 2) 소로1-가의 차도부속형 전면공지는 지역권 설정이 필요하므로 추후 분양 신고 시 관련 법적 서류(지역권 설정 관련 약정서 및 지상권 내역이 명시 된 분양서류 등) 첨부하여 우리 부서 협의의 요망.
- 3) 미아역 일대 지구단위계획 민간부분 시행지침(이하 "시행지침") 제20조, 특별계획구역 세부개발계획 시행지침 제7조 및 제8조에 따라 벽면한계선 부분은 조성지침에 적합하게 계획하며, 건축한계선 후퇴부분은 「서울특별시 도시계획조례」 제46조(건축선 후퇴부분 등의 관리)에 따라 관리하시기 바람.
  - 벽면한계선이 지정된 대지의 특정부분(지하1층~지상3층)에서는 건축물의 벽면이 그 선을 넘을 수 없음
  - 건축한계선 후퇴부분은 연접도로·보도 및 인접대지와 단차 없이 동일한 표장으로 조성
  - 건축한계선 후퇴부분에는 담장, 계단, 화단, 주차장 등 차량 및 보행에 지장을 주는

별지서류2 : 지적도면, CAD구적도면 및 계획도면 각1부

〈지적도〉

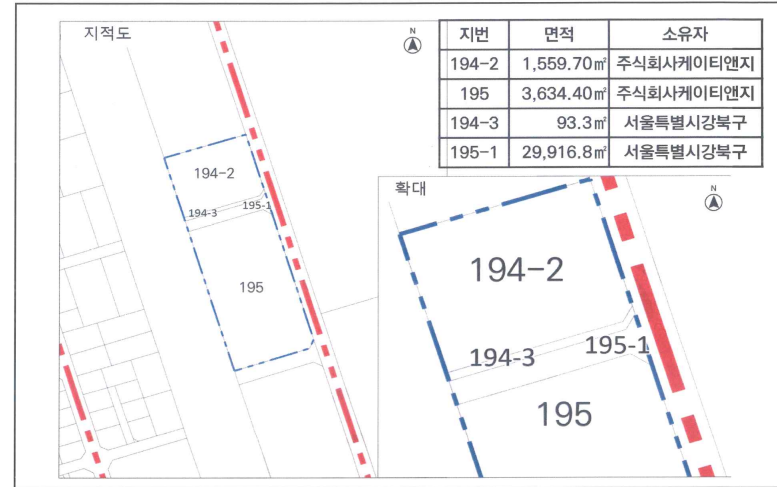

〈CAD 구적도〉

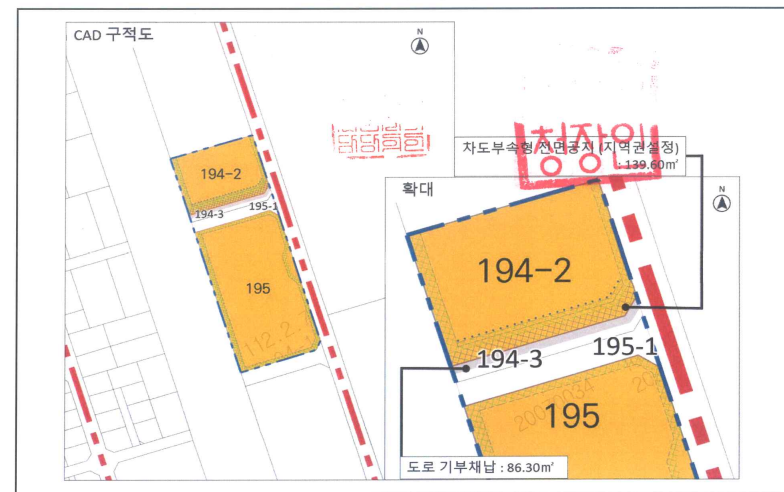

〈계획도면〉

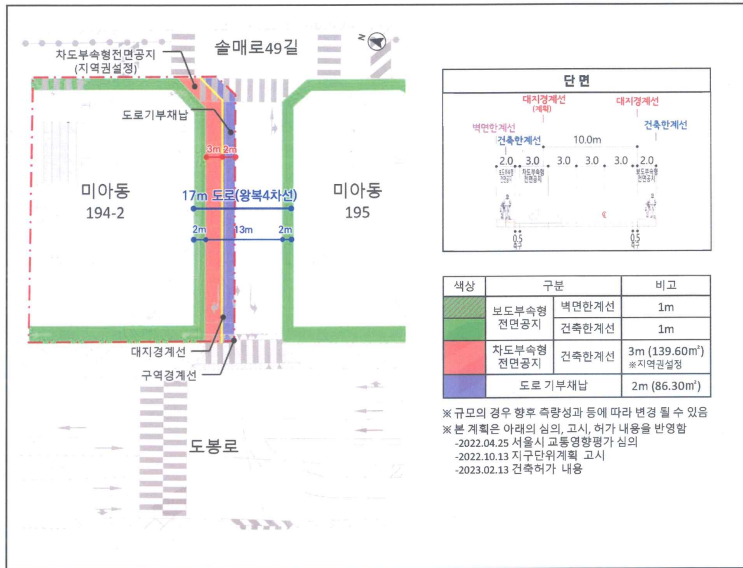

남양현

상인

제출서류 2. 위임장(공증관련)

위 임 장

수 입 인

법무법인 일현  
 서울특별시 서초구 서초대로 45길 19  
 (서초동, 광문빌딩)11

위의 사람을 본인의 대리인으로 정하여 공증인가 법무법인 아시아에  
 다음 사서증서의 인증을 촉탁하는 일체의 권한을 위임합니다.  
 쌍방대리 행위를 하여도 이의가 없음을 승낙합니다.

동의서

202   년   월   일

위 임 인

(인)